大正十一年十一月十四日第三種郵便物認可　中華郵務局特准掛號認為新聞紙類

民國十二年八月二十九日　(日刊)　盛京時報　星期三　第五千○三十六號　(一)

盛京時報

(大正十二年八月二十九日)　陰曆…七月十八日

中日大祭禮拜休刊

◎本報價目◎
每張銅幣六枚
每月現大洋八角
▲外埠連郵價目
每月現大洋九角五分
半年現大洋五圓二角
全年現大洋拾圓

告白刊費
一行五號字十五字
起碼刊資一日每行
現大洋壹圓　長期另議

發行人　宮川貫作
編輯人　菊池貞二
印刷人　石原庄太郎
發行所　盛京時報社　奉天商埠地
盛京時報支社
盛京時報支社

論說

英人之外交(丙)

吾人讀世界外交史。每每感歎英國之外交手段。眞有高出他國萬萬者。英國之政治家幷外交家。心靈手敏。其所以爲英帝國謀者。誠乃無微不至。惟其爲世界人類謀。則誠不如其爲本國謀之敦且篤也。英國之外交。每每利用世界一國之破綻。或二國以上之利害衝突。發縱指示。以收漁人之利。至於犧牲一國家。或犧牲許多生靈。則不恤也。蓋英之外交。純粹以本國利益爲指歸。至於國際共通利益。則不顧也。而對於弱小國。尤無扶植之俠腸。一遇機會。則必縛而以饋送他國。已則坐收希望之條件。如巴爾幹數十年來之問題。如中日戰爭。如日俄戰爭。如最近之歐戰。雖謂牽綫之人。盡爲英國。亦無不可。英之政治家及外交家。純粹以辣腕爲尚。當其行使辣腕時。實不啻以世界人類爲芻狗。故如美總統威爾遜氏之理想的國際觀。英之政治家。不第夢想所不到。亦視爲迂遠者也。故吾謂英之外交政策。若堅持不變。世界人類之浩劫。仍方興未艾也。

英國對於中國之外交。純尚策略。絕無國際道義。少明世界大勢者。莫不知之。自鴉片戰爭。以至今茲。中國之積弱。中國之內亂。由英人以術略造成之者。指不勝屈。英人不第善於巧取中國之利益。間或以外交手段。不惜以中國之物贈之他國。乞隣而與。而已坐得報償。英人之於中國。眞不啻花間之蠭。葉上之蠶。惟利是務。不恤其他者也。故數十年來。吾華與英之友誼雖如故。而國脈已受其殘傷。淺人不知。有心人當知英國人之視吾華果有絲毫國際道義否耶。

此次英人利用臨城案。不恤得罪華人。提出共管鐵路案。益足以證明英人對於中國惟有一片覬覦圖利之心。所謂友誼的援助。絕無一點誠心也。自鴉片戰爭以來。英人所攫中國之利益。不遑枚舉。以國際友誼而論。英人應力滌歷史上不道德之汚點。以誠意援助中國。使成富强之國家。不圖英人重利輕義。旣以不正當之要求。以臨中國。更賄買泰晤士報。以造於中國無利之言論。不意世界改造之今日。英人之外交策略。依然相襲不變。豈世界人類之福哉。記者故爲指白之。以告於中國之青年。

中俄預備會議(青)

據聞三省當局決定在奉與俄代表舉行豫備交涉。委員長以次各人員。均經決定(詳載昨報第四面)。按中國主權。由形式上觀之。雖仍在北京。然對俄交涉事宜。其大部分均與關外三省有密接關係。是則中俄交涉。斷乎不容漠視奉張之意見。此番在奉開豫備交涉會議。果中俄交涉之豫備交涉歟。抑中俄豫備交涉之豫備交涉歟。吾人姑置勿論。緣此項會議。不妨認爲應經之道程。所以記者不問現在關外與北京之諒解程度如何。深信其所資於將來者甚大。惟然。則對于當交涉之任者。竊有所注意與希望矣。俄國未曾參加華府會議。而中國則不獨參會。且所負頗大。加以東路問題。嚴有契約關係。要之彼此國際地位。迥不相同。是足注意者也。國民之視對俄問題。其關心程度。亦決不遜於當局。而列國之對于此番豫備交涉。當亦頗爲注目。如于無礙交涉之範圍內。務將一切經過。隨時發表。旣足以慰民望。同時亦可免列國之疑惑。是所希望者也。最後記者對于列席委員長于雲章。表示歡迎且厚望焉。

四國銀團對華宣言全文

▲在巴黎開會後之表示…不欲中國地丁作借款保品

世界新聞社云。四國對華銀團董事會近在巴黎開會。列席者英代表愛迪司爵士。法代表超美氏。美代表拉門德氏。日代表開奇耶諾(譯音)氏。先討論統一中國無保證之借務問題。結果訓令駐北京各銀團代表同四國駐華公使。考查中國現有之流通債。包括一切無保證或雖有保證而保品似將不復相當之借款在內。以備草擬一統一借款之廣大計畫。繼討論銀團對中國之政策大綱。結果將決定之大綱。刊布報告。共十七條如左。

(一)對華銀團董事會考慮近日北京代表來電及報紙所載關於中國經濟政治現狀之消息及評論後。以爲目下刊布一銀團政策之總宣言。當爲公衆所注意。

(二)銀團以國際合作替代國際競爭於對華經濟財政事務之政策。業經中國及列强於一九二二年二月六日在華盛頓簽字之條約中以廣義的切實追認之准許之。

(三)此條約之實際意義。爲列强担任尊重中國之主權。維持其領土完整。幷給予一自由無礙之機會。俾得發展經濟並自行維持一有力鞏固政府。

(四)銀團爲實施此次政策之一種相當工具。並非爲一永久機關。寗爲一暫時過渡方法。藉以贊助中國。俾得比較安全的經過困難之過渡時期。由不安定之政治情形遂於安定之政治情形。

(五)銀團所已有之成績似可證明銀團係依穩健之旨趣而構造者。以後當亦可望能完成其所抱之目的。一方相當尊重中國人之國民的知覺。一方相當尊重外國投資者之安固。

(六)世人想像(有時且公言之)構成銀團之各銀行團之至要目的。乃在藉各該政府之保護。以借欵强加於中國。而收不正當之利益。此絕非事實也。反之。銀團前此之始終自制。不允借欵。已獲重大成功。即獎勵華人於借外債之前。先利用本國之儲蓄。並阻止陷中國於破產之揮霍無度的政策是也。且有不嫌言之過甚者。銀團實已獎勵養成中國一種嚴正而獨立之輿論。又其阻止濫借非生產的外債。消弭外國經濟力深入之危害。實已贊助保存中國之完整。

(七)銀團所應爲之工作尙多。於此等工作未完成之前。銀團中之各團確信彼等不應各自單獨行動。專顧自己之利便。誠以銀團爲中國與十九世紀最後十年內盛行之利益範圍政策間之主要隔離物。其責任匪輕。在該時期內列强紛紛公然要求於指定中國區域內享有優先權。倘此等要求而被保持者。中國之分崩可立而待。今苟有任何足致此同一政策復活之退化舉動自足以產生同一之結果。(未完)

國際聯盟鴉片委員會開會經過(續)

▲夏奇峯君之報告

▲中國在會議中之地位

(甲)限制製造嗎啡海綠印或哥開因之量。限制輸入生鴉片及哥開葉作製造上述各物及爲其他醫學與科學用途者之量。限制生鴉片及哥開葉產生及輸出之量。以用於醫學及科學爲限。唯產生並輸出生鴉片。於依照鴉片協約第二章之規定。暫時仍得吸烟之各屬地。作吸食之用者。不適用上述後一項之限制。

(乙)減少生鴉片輸入暫時仍得吸煙之各屬地作吸食之用者之量。又中國政府應設法實行禁止本國境內鴉片之違法產生及使用中國現狀使鴉片問題解決甚爲困難。故會議中依萬國禁煙會之報告。對中國頗加非難。其要點如下。(甲)據該會報告。中國某某部份大種罂粟。尤以獨立各省爲然。(乙)雲南省在武人保護之下。到處種植鴉片。一九二〇年二月間鴉片每兩售銀一元。三月間減至五角。五月間又減至三角。此足證該省鴉片收穫之重要。雲南府英領報告。該省全省種煙。按欵收稅。軍事當局直接獎勵種煙。又據委員會法代表報告。一九二二年間曾有鴉片數百噸從雲南督軍之令。安南當局阻止之。目下尙有鴉片二百五十噸正待出口。(丙)中政府所派特別調查員之正式報告。恐係與各省督軍合作成之。(丁)近有中政府擬辦鴉片專賣之說。此乃絕對違反世界公意者。(戊)中政府關於一九二二年鴉片產生情形之報告。已送達國際聯盟會者甚少。(己)印度代表康佩爾氏在會議中聲稱。中國武人之說詞。決不可靠。正如盜匪。受鞫於法庭。決不吐實也。

朱兆莘君對於此等指摘。答覆各點如下。(甲)中國現有禁止種烟之法律。(乙)有數省武人擅自種烟。中政府無法干涉。故不應責備之。(丙)中國輿論始終竭力反對種烟及吸烟。(丁)朱君代表中政府正式否認鴉片專賣之謠。其言云。『中華民國政府無論如何。決不准許本國境內種植鴉片。目下鴉片種植之復活。係因對某某省缺乏控制之故。近來所傳中政府將實行鴉片專賣法之風說。絕無根據。中政府決不從一九一七年實行最後禁種鴉片之地位而後退』朱君又向委員會提議。應香港政府對於私運鴉片之華人。應加以嚴懲甚至可用死刑。中國政府對於此等處置。決不抗議。因並不承認此等華人爲中華民國之公民故也。此次顧問委員會開會。一般公衆及關涉禁煙之人皆認爲非常重要。因有美國代表列席之故。美代表對於委員會之工作。表示欣悅。現信彼等或將與美國人民及政府討論國際聯盟會之全部工作。此次因有美代表列席。故各國新聞記者到會旁聽者甚多。紛紛拍電或撰文。揭載於各國之報紙。此其意味。即美國旣認國際聯盟會爲實施一九一二年海牙協約之最良工具。而全世界輿論亦將更注意於國際聯盟會之活動也。

本屆歷次開會。均係公開。故到會旁聽之各國人民均聞會中發表萬國禁煙會及其他團體所遞之報告。大抵指摘中國無力實行海牙協約及聯盟會之各決議案。甚至某某省分武人當局公然種植鴉片。如是中國禁煙不力之惡名。將喧傳於全世界。實爲中國之不幸。中代表曾辯稱。反抗中國武人。有一絕佳武器。即輿論是。此輿論之力量。在禁烟運動最初數年內業已顯著。但朱爾典爵士則批駁之。謂自一九一七年以後。中國對於禁煙之輿論。已不復存在。國內鴉片之種植。則日增月盛。總之。中國以後是否能實行禁煙。全視乎人民之公意。夫中國有五千年之歷史。四萬萬之優秀人民。吾人深望其終能奮發有爲。厲行煙禁。掃除人類之毒害。是不獨中國之福。亦世界之利也。

來件

交通救國論(續)

此三種情形各有不同然吾意吾國造路其施工之先後當以需要之緩急爲標準不能以有無外債爲衡且已借外債之路之中亦勢不能不分緩急徵聞新銀團私議其貸與吾造路之欵擬歲以美金四千萬元爲率是外資之可恃者亦僅能以此數爲標準依通常兌換率計約合吾銀九千萬元約可成路一千公里(此係約略標準工有難易料價騰値有漲落難以槪論也)如此則廿年方能成路二萬公里(即約四萬中里)豈不太遲即以加一倍言亦未足供吾之需要故造路資本吾國不能不別籌者勢也以吾國後此廿年內各項事業發達所需之資本旣鉅勢不能以所有財力悉投之於鐵路故專賴內債勢亦不宜以是之故其結果必出於內外協力但此所謂協力者區分路綫而各擔之乎抑吾人於已訂約借款之路而分購其債券乎或變更其已訂之契約而吾人合力或分任其債權乎其以前未訂借約之新綫是否亦融合爲一則又一問題也依吾之意造路之先後應以吾之直接利害爲標準而判定之但同時應勿失債權人之希望而資本之所從出則分三途

(甲)外資(限於已訂有借約之路綫用之或與已訂借約之路有不可離之關係者)

(乙)內資(可分股本與債欵兩項)

(丙)鐵路會計項下之餘資

外資旣限於已訂有借約之路綫吾人自可以其財力集注於其他幹綫及各枝綫目下可冀獲利之枝綫約尙有二三千中里而未訂借約之幹綫之能獲急利者則恐已無之故引起國民投資之興味恐屬爲難吾之計畫則係將現在業已獲利之幹綫歸諸商民手中而騰出此一分之大資本用以建築需要最急而難獲近利之新綫或協同趕造已訂借約之幹綫之須急造者俟此等幹綫可以獲利或契約期滿時則又歸諸商民手中而騰出其資本以造新綫如此則國內之緊要綫可以陸續造成而用外資所造之路之餘利則用以抵注各路特急之工需(參觀上文丙項)及青黃不接時之虧損至已造未成之路而已及或將及還本期限者(如龍海湖廣)暨因籌辦川去之欵而無從付息者(如浦信寗湘等)又假國路名義所借之欵而流充政費者(如高徐順濟等)一面應與債權者協商展緩借換之方一面應與財部劃清擔負歸還之責庶事業之進行與經濟狀況可以兩兩相應以前轇轕困難亦可截淸

第以上云云必須各路之秩序可以復元特別會計之獨立可以保障然後可以說及否則皆夢囈耳或曰今日各路已至破產之期而予尙高談遠大之計可謂不識時務此語吾亦承認但恢復各路之秩序保障特別會計之獨立實爲救死之要着否則治(未完)

五千號紀念小說

誰底罪?(16)

三等當選　大舟

掉過筆來再說他兩個孫孫。寶珠到了省城先考入一個官立中學。第一年總算給爺爺作臉。性氣沒甚發動。雖有時走到不義的場裡。不過周旋朋友。偶而逢場作戲罷了。以後寶善也入了中學校。寶珠轉又跳入法政學堂。這一跳改不要緊。以後情慾發動。可就捉起來了。法政學堂規矩旣稍寬放。他每天接觸的又多是紈袴子弟。那裡叫念書。分明是學浮華。小節是不拘的。闊綽必要講的。他們不是今天你請我下館子。便是明晚我邀你逛窰子。窰姐們也常在背地裏燒香禱念他們。『迷魂鬼!快來呀!快來!呀!』有時在背地裡也許大駡他們。『該死的東西。怎不快來。』一把姨娘們要餓死了!』鴇兒看他們眞來了。歡天喜地的叫姑娘好好招待。鬧一陣子他們走去。鴇兒向姑娘笑着說。他們是有錢的。明兒再來。要給他們加!』這樣他們總不醒悟。所以把人格陷落了。寶珠在法政住了二年。先說了兩房姨太太。起先父親過他兩次。後來父親回家。母親替他說項。『兒子祇有一個。任他作罷』父親本來沒甚生氣。加上母親常在枕邊進言。所以在省城當鋪使錢。也就隨他的便。家裡不過瞞著寇翁和麻臉婆子罷了。最後當鋪算賬把這筆欵項開在清摺上。寇翁總追問起來。然而晚了。來不及了。不用說。寇翁又大駡起來。生了幾天氣。寶珠到家。仍是使用前方。給爺頭磕認不是。母親在旁強笑陪禮。給兒子彌縫著。爺爺先是要殺要剮。手舞著。口駡著。氣不可擋的樣子。待過一時。大家你勸一句。他解一句。寇翁的氣也就漸漸減退。不過多延時間。仍背他那辛苦歷史而已。最後頒下特赦命令。『饒過你這一次。往下莫犯!』至此滿天雲彩都散了。可是寶珠旣犯了這樣大錯。當然在爺爺跟前恭恭順順。好像眞要立志改過的樣子。過了幾天。看看爺爺又歡喜了。趁著機會說道。『爺爺!孫兒還沒畢業。半途退學。不可惜麼?』寇翁果然歡喜他要改過。隨應道。『你眞要改過麼?』『眞改』『那末你還是上學。畢了業。好謀個差使。出息出息。爺爺也有光彩。』一傻孩子!』爲甚不向好道走呢?……』

〈奉天撫順間〉

奉天開	撫順到	撫順開	奉天到
前六·一五	八·〇五	前六·一〇	八·〇五
前九·〇〇	一〇·四〇	前九·〇〇	一〇·三五
後一二·一七	二·二三	後一二·一〇	二·一〇
後三·〇〇	四·五〇	後三·〇〇	四·五〇
後六·二五	八·一三	後六·一〇	八·一三
後九·三五	一一·一八	後九·〇〇	一〇·五五

廣告

青島上海行
榊丸(滿鐵航路船)　八月三十日正午
西京丸　九月四日正午

天津行
天潮丸　八月三十日後五時
長平丸　九月二日

安東行
天潮丸　九月五日後四時

龍口行(往復共順旅寄港)
濟通丸　八月二十七日
天潮丸　九月十六日後三時
龍平丸　八月廿八日後六時

營口行

大阪神戶行
長順丸

大連汽船株式會社　電話(代表)(番號)四一八五番

監部通吾妻橋　專屬荷客取扱店　丸二商會　電話四二六四　五八八八番

哈爾濱東三省總銀行啓事

啓者敝行開辦時發行之兌換券流通已久券面漸有汚損者殊不足以壯觀瞻茲須抽換新券以昭愼重茲由美國鈔票公司新印十元五元一元三種兌換券此種新券定於八月一日起發行與舊券一律通用爲此通知即希公鑒
哈爾濱東三省總銀行啓

奉天交涉公署同人證明 中國華安合羣保壽公司之信用

史前署長紀常生前曾在中國華安合羣保壽公司保有壽險貳仟元於本年八月三日因病身故茲該公司東三省總經理陸洪開君奉上海總公司之命將賠款現大洋貳仟元如數付給家族收領足見該公司信用卓著特此證明
中華民國十二年八月十一日　奉天交涉署第一科長關庚澤印
先嚴諱紀常於本年八月三日病故所有生前在中國華安合羣保壽公司保有壽險現大洋貳千元今由該公司陸洪開君奉上海總公司之命如數賠給特登報端以資證明
中華民國十二年八月十一日　史怡祖　史康祖　史祖年　同具

四洮鐵路工程局廣告

本路自鄭家屯至洮南之新綫現在一鋪軌工程已達太平川定於陽曆八月一號即(陰曆六月十九日起)由鄭家屯至太平川間每日開行工程列車臨時附搭旅客載運零星貨物包裹以便行旅茲將鄭太間停車各站名列後 鄭家屯 臥虎屯 前甸 茂林 三林 衙門台 金山 豐庫 太平川 特此通告

尋找帳簿廣告

啓者敝人由安東攜帶敝號益豐興三年帳日擬赴大連因一時不慎竟致失落如有人將該項帳目尋着送至小西關慶豐久銀號即酬謝小洋一百元決不食言如有以是項帳簿爲係去而反坐人入罪者則必天誅地滅特此謹登報聲明
敝人益豐興執事孫紹唐啓

松梅軒啓

本店開設日站千代田通十六番地高大樓房新式門面屋內宏闊器皿潔淨並不惜重資特由京滬聘請著名庖師專做南北大菜中西便飯以至燕翅參肉各席無不充膳適口且有益衛生如蒙惠顧請駕臨一試方知言不謬也
主人　隋玉璋　日本電話七六二番

保太火災保險之信用

敬啓者敝於舊歷正月十九日夜忽失愼房間貨物盡付一炬當即報告保太營口代理處羅利行派員查明當許賠欵大洋五仟零八十元後竟支據不付延至舊歷六月間幸有保太稽查至松始悉賠欵未發遂報告駐奉經理郝誼先生不旬日間將該款如數照發雖該保太公司信用素著究非郝誼先生辦事認眞亦曷克臻此爰登報端以達週知
南滿松樹東和成主人蔡育亭謹啓

營口利源精鹽公司通告

敬啓者本公司自籌備以來業經擬訂章程呈請東三省鹽運署轉呈部署核定在案查本公司章程第四條規定資本總額現大洋一百萬元分作一萬股每股現大洋一百元實收四分之一(即二十五元)又第五條本公司所收股欵均按週年六厘行息於收欵之次日計算等語現因按照股額業已招足自應實行收欵以便定期開辦茲訂於兩個月限內即自本年陽歷八月十六日起至十月十五日止爲收股期間務請認股諸君將認定股欵如期照繳就近交當地中交兩銀行代收製付收據如逾期不交所有已認股份作爲無效倘承各界諸君尙有贊同本公司營業宗旨願意認股者請賜函本公司接洽遇有逾期未交之股份當可勻出奉讓應期籌策力共觀厥成除迳函奉達外特再登報通知伏希查照此佈
本公司籌備處設於營口老爺閣東交通銀行後院　電報掛號源字號三二九三號

仁記洋行啓事

謹啓者本行向在天津由西歷一千八百六十三年即前淸咸豐十一年中外通商開始創設迄今六十年之久頗承官商歡迎現在天津英國租界建修樓房兩處外設工廠倉庫棧房十餘所數十年前在奉設行採買猪鬃馬尾各色狐貉貂獾羊毛羊板三省土產歷經有年去歲壬戌在津浦路新置之特別急行車以及客車數十餘輛皆由敝行在奉天小西邊門外浩然里胡同專售火車汽車各機器廠各工廠所用一切機器建築樓房所用材料樓內器皿五金雜貨以及西洋各種毛呢綢緞布疋一概批發代售天津東方織工廠火爐汽爐各樣水管汽管洗臉盆洗澡盆機器洋井機器輾子帶子專治瘟疫藥水等不但格外克己更且精美異常兼保火險人壽險信用頗爲昭著倘蒙貴官商各界賜顧請到本行賬房接洽隨時議訂特此廣告
總行開設英京倫敦　有代理處　奉天小西邊門外浩然里衚衕
分行設於美國京城中國北京天津其他東洋上海　日長電話一二三九番
仁記洋行英國賬房經理傅瑞敦
中國賬房經理劉哲民
營業主任郭東美　謹啓

頂好電燈炮子

大連市丹波町一號地　英國通用電器公司
奉天轆轤把衚衕　惠昌洋行經理
G.E.C. DAIREN

哈爾濱松江日報出版預告

本報日刊兩大張定於九月十日出版報費廣告收價低廉訪稿代銷酬報從優另有詳章函索即寄　社址哈爾濱道外四道街

恭頌駐突第一游擊隊四營王秀峰營長暨陸沛然副官之德政

突泉地處邊陲西北接壤深山胡匪爲害已數年突難軍警屢出剿捕該匪狡猾此擊彼竄至今未能肅淸於七月廿九號敵柜夥劉品三梁玉出外辦事被匪首里塔百餘名將二人綁去王管時營長陸副官督率大隊前來襲擊該匪長等身先士卒血戰多時匪力不支始行西竄是役陣斃匪數名得槍無數並救出人票五名若非王陸二公英勇過人勤捕有方焉能護此全勝敵柜夥二蒙救出恩同再造無以爲報謹登報端以彰其德云
太本站裕農燒鍋啓

製造發賣品

Manchuria PAINT
油漆、清油、光明丹
白油面子、玻璃灰
比斯(室內牆壁塗抹用)、紅土
大連市沙河口台山屯(裏印脫)　滿洲ペイント株式會社　電話五六五〇番
奉天代理店　奉天浪速通　藤田洋行　電話三三四、三一四四番
長春代理店　長春東斜街　大信組　電話三三四番

芳醇天下無比
老牌日光啤酒

總經理
老牌日光啤酒
老牌金星啤酒
老牌獅子汽水
老牌飛鷹煉乳
各種車糖連紙
大連　營口　奉天
株式會社
滿洲盛進商行

中外要電

外部反對張喀會議
奉張竟不承中央主張
和議亦仍呈停頓狀態 （廿八日發北京專電）

奉張將東三省有直接關係之問題如中東路案擬在張與喀拉漢直接交涉一案頗爲外部所反對並表示其主張云一切應由中央交涉東三省固屬利害相關准其特派代表晉京充任交涉委員長之顧問隨時表示意見固無不可當經據實電告奉張惟迄今尚未接到承認之覆電又據鮑貴卿報告云中央對奉和議因張要求甚大刻呈停頓狀態

外團對于路警問題 （廿七日發北京專電）
……定于二十八日爲最後之決定……

警備鐵路問題據本日東通信云外團委員會定于二十八日在荷蘭公使館開會當將該案爲最後之決定否日政府對于該案之主張爲任中國自行組織護路警備隊並提下列意見

一、中國政府任意聘用外國護路顧問一員
二、中國政府嚴重責成各省軍政長官澈底剿匪
三、剿匪經費必須完全發結俾資完全發揚能力
四、除以上三項外其他均由中國自由辦理不准外國干涉

惟英國因慮已國提案不見通過似擬藉口中國鉄路多係英國放欵實行單獨對華交涉

直派圖川完全失敗 （廿七日發上海專電）
今後當以全力謀湘矣

據宜昌電云援川軍副司令趙榮華竟由川境逃回宜昌萬川迤西已由川軍完全佔領洛吳對川政策至此幾乎失敗

又北京電云周西成已于二十三日早佔領重慶楊森現已失踪

又上海電云川中各派經決議一致驅逐外省軍隊之結果形勢遽爾緊迫重慶已爲其所佔領北軍刻正逃往宜昌據某要人云直派對川策之失敗固已無可由諱不鑑諸鄂省電吳謂川事失敗不宜長此用兵否則鄂省必至財武兩窮等語自今而後直派必以全力謀湘是則湘局益堪注目云云

黃陂南下說又盛傳 （廿七日發上海專電）

此間近又盛傳黃陂南下說據某要人談話云黎之左右及其他一部分人士現正運動黎氏出盧確屬事實惟南方實力派之視黎氏南下無甚効力之可期故其態度未必表示十分歡迎云云段派要人裴國楨鄭萬瞻均于昨日抵滬係奉段令往訪浙盧然與黃陂南下問題亦有關係

要求海軍表示和平 （廿七日發上海專電）

蘇浙兩省士紳因和平條約雖經成立然海軍仍在上海與南京割據頗有對抗形勢因求雙方海軍領袖發表和平宣言俾期完全維持地方正在運動中

否認克利司浦借欵 （廿七日發北京專電）

參衆兩院前向政府質問克利斯浦借欵問題現經財部回答畧云經照會交部之結果現已確實查明絕無此種事件

英軍籌備撤回

（倫敦二十四日來電）英國現正籌備立即撤回君士坦丁之英國陸軍而現駐地中海之大西洋艦隊亦于同時退回英國

德相演說賠案

（伯林廿四日來電）德國新任總理斯杜列士曼于演說中宣稱德國政府對于賠償問題仍依前內閣之辦法其演說之性質直等對于答法國之文告斯理總又宣布德國土地之自由並維持其主權而同穩其地位又謂即以德國經濟源流之一部分爲生利之質物其犧牲亦非太鉅云云

德國財政危殆

（伯林二十四日來電）德國財政總長希法丁對國會預算委員會宣言述德國財政治上形勢極爲危急又謂中央政府不僅須籌彌補其本部所虧之款額且當爲各聯邦代籌否則全國行政將見停頓至致虧之緣由確因履行和約之付欵一月份爲四百五千萬馬克時至七月竟增至四十萬萬馬克且國有各鐵路已虧四百五十萬萬馬克之鉅末復謂捐稅大增加之結果當能使出入相抵者實屬毫無希望

後繼內閣人選問題 （廿七日發東京專電）

入江東宮侍從長官奉攝政殿下之命于本日訪問松方公於鎌倉轉倉以關于繼任內閣問題之垂詢德川侍從長官則訪問西園寺公於御殿場傳說關于該問題之垂詢當經西園寺公回答擬俟與松方之協議後有所奉答故請與以三日猶豫之旨趣西園寺公已于本日啓程上京道經鎌倉訪問松方公

又電云據聞本日閣議關于延長內閣問題各閣員交換意見均以爲與已故加藤首相之政策而使之實現係對付目前時局之最合理的方法至於首相人選問題因事關大權之發動竟避不討議亦無何等決定

又電云據聞研究會幹部與政府及政友會一部分人士所計劃之延長內閣案中之岡野內閣說因閣員中有反對者及其他理由現竟變更各閣員關于首相人選問題決定不先行指定岡野法相無論閣員中何人如奉大命即當擁立組織延長內閣政府內之意嚮於是竟見一致研究會對于此項方針與以贊同並聞政友會方面對于政府此項態度亦必當與以諒解

又二十八日電云自昨夜以來各元老似乎擬使內田伯（現任臨時首相）任爲首相兼任外相以避免政局之糾紛各方面對此似亦表示贊成

又電云據聞西園寺公于二十七日午後與平田內大臣協議結果決定奏陳攝政殿下任內田康哉伯爲繼任內閣首相

又電云西園寺公于廿七日午後在鎌倉會見松方公旋即前往葉山拜謁攝政殿下將繼任內閣問題之垂詢有所奉答然後遄返御殿場至於該奉答之內容現在尙未明瞭頗爲一般所注意攝政殿下則已於本日午前駕回東京

已故加藤首相葬儀 （廿七日發東京專電）

已故加藤首相之遺骸已于今夕自青山私邸遷移至首相官邸其葬儀當于明日執行內田臨時首相以次全體閣員及吉松大將以次海軍七大將即當護送於已故首相之柩側

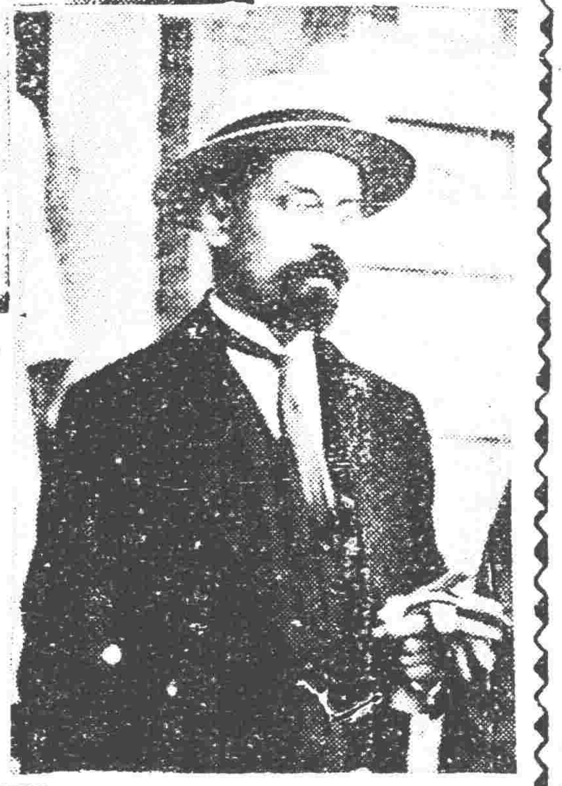

說明（上）奉方委員長于冲漢（下）俄國代表喀拉漢

日實業家抵莫

（東京二十七日專電）據莫斯科二十五日電云赴莫斯科博覽會之日本實業家三十五名已于本日正午行抵本地現在本地之日人計達四十三名

日俄交涉歸功故相 （廿七日發東京專電）

後藤子于本日發表關于日俄交涉之陳述文首先述明已故加藤首相以明敏之識見與卓举之才幹不拘朝野之羣議並不爲目前之利害所動搖竟爾完全決定日俄預備交涉之事並云使日俄關係至於今日之第一功勞者誠爲已故加藤首相等語更云前次日俄預備交涉誠可謂預期以上之進步深望今後交涉無論由何人進行均宜爲日俄兩國劃策最善之計獲得最善之結果云云後藤子更向新聞記者云余現將此陳述文供呈於已故加藤首相之靈前云云

俄外長之重要談話 （廿七日發東京專電）

據莫斯科廿五日電俄外務省極東部長達霍夫斯基與余（東方通信社記者）會見其談話曰

加藤首相薨逝對俄問題將有持如何態度之後繼內閣成立是周至有興味之一問題然而日本之內政狀態無論其有無變遷俄國政府始終希望開公式會議如日本以豫備交涉爲必要則承認之亦可但俄國唯一之要求在於有責任的公式會議如將無論何等效果之非公式會議重行開會是爲我國絕對反對者此外關於華俄會議中國側自越飛在京時選任已國代表而後屢次慫恿開會玆者喀拉漢赴北京尙無特別障碍自然能就開會之順序云云

德新首法演說政策 （廿七日發東京專電）

據伯林來電云德國首相招宴工業家其席上演說略云前首相曾聲明德國賠償能力共計八百億金馬克余亦擬承此項意見設令法國要求積極賠償德國亦即承諾之然將萊茵及魯爾地方由德國分離一事則絕對反對云

駐波公使決定

（東京二十七日專電）本日閣議決定任大使館參事官佐藤尙武爲駐波蘭公使

商界對于護路案之主張
▲評議員江經沅等之提案

全國商聯會評議員江經沅等提議。爲臨城交涉提案。反對護路警察。業經全會通過。分電各省商會。一致力爭。幷告國人注意。玆將原案披露錄後。

爲提議事。今我國民方苦政治混亂。對於外力干涉。且有引以爲快者。本會又焉敢喋喋。以拂逆我全國輿情。雖然事未可一概論也。中華民國一日存在。無論內政如何不良。我同胞以主權者之資格。自有監督糾正之道。若對於外力干涉。應全國一致反抗。決不能因兄弟鬩牆。遂開門揖盜也。本會鑒於最近臨案引起外力重大干涉。竊有不能已於言者。願我四萬萬同胞一垂聽焉。

在近代國家之下。而有臨城刦案發生。使國內外人民。咸受其害。誠不勝遺憾。然自該案發生以後。中國政府及人民深知責任所在。亟籌善後均有事實。可以證明。試列舉之如左。五月六日上午二時五十分。津浦鐵路北上火車。在山東嶧縣界內。臨城沙溝兩站間。被土匪毀路刦車。並擄去中外旅客三百餘名。內英人一名。被匪槍殺。事後調查。被擄外國旅客之國籍爲英美法義四國。

五月七日北京公使團因臨城刦車案。向中政府嚴重抗議。並各報告本國政府。

五月八日大總統令山東督軍田中玉省長熊炳琦交陸軍內務兩部議處。所有肇事地點。文武官吏。均即先行撤任。聽候查辦。並責成該督軍省長。迅將被擄人等。先行設法救回。田中玉奉命後。即一面自請處分。一面委鄭士琦爲土匪剿撫司總令。會同何鋒鈺吳長植負責辦理。

五月十二日田中玉赴臨城辦理善後事宜。交通總長吳毓麟徐州鎭守使陳調元南京交涉員溫世珍。先後赴臨辦理善後事宜。本會評議員江經沅等。亦於是日抵臨辦理。救濟被擄中外旅客事宜。是時因臨案發生。而集于棗莊之領事團。主張撤抱犢固甚力。並謂非外國旅客即日出險。中國政府應負重大責任。田中玉等不得已撤吳長植第二十旅於抱犢固東南面落山口一帶。老匪周天松等因此得以下山與刦車之匪孫美瑤等合。匪勢益張。不肯就範。二十日吳毓麟田中玉離棗回京。以撫之非計。請剿撫兼施。

自此以後。各方與土匪磋商條件。至六月十二日。外國旅客全釋。（由全國公團駐棗臨時救濟會派十人入山爲質。始得釋放。）我華人被刦者。逾十餘日方得放還。）綜觀以上事略。中國政府於事後之處置。確已十分盡力。而各地公團亦羣起注意。協謀救濟。是我政府國民均認該案爲中國國家之恥辱。而引爲已責。幷已幸而達救護之目的矣。

本月十日公使團提出臨案節略。計分三點。一爲賠償問題。二爲保障問題。三爲負責者懲辦問題。此節略全文。已登載京滬各報。想爲各界所周知。玆請平心靜氣。一論其當否。查臨案直接受害爲四國僑民。而此節略之提出。由十六國公使署名。是交涉之範圍。本係中國對四國之事件。一變而爲中國對十六國之事件。此爲最要關鍵。願我同胞加以十分之注意。窃窺公使團所以用十六國公使署名提出之用意。純爲保障問題之一點。認中國境內不靖。與外人生命財產之安全有妨。且將行使一種監視權。此實爲共管之先聲。其詳容於後幅再論。

綜觀節畧全文。關於賠償問題。共爲三種性質。一爲物件損失之賠償。二爲生命賠償及自由賠償。三爲救濟費用之賠償。此外附帶聲明關於內體損傷。醫葯費用。薪金損失等。將由各使署分別調查。隨後提出。查此案本係中國對於各國萬分抱歉之事。此等賠償。似應斟酌情形量予承諾。（未完）

西班牙之叛亂

（瑪德里地二十四日來電）摩洛哥地方意大利人（當爲西班牙人）近日被人反抗頗受虐待馬拉加軍隊不肯拔除開往救援突然叛變一事西班牙內閣開特別會議討論此事由總理宣布始末事實又稱叛兵擊斃死軍官一人但陸軍當局業已恢復秩序叛兵等將處以相當之懲罰

又廿五日電西班牙頃爲鎭壓佔領恰羅孟之叛軍已採取大規模之軍事行動所派之陸軍二大隊巡洋艦一艘驅逐艦二艘及飛行隊已將沿海地方之敵人擊退某戰艦並捕獲小船一隻其中有法人三名當即押送法庭

攝政命令

（八月二十五日）

▲張鍾麟授爲陸軍步兵上校李俊德授爲陸軍騎兵上校端木任授爲陸軍一等軍需正此令▲陸軍部呈請授郭成錦爲陸軍步兵中校並加上校銜馬恩保楊裕如劉長韜爲陸軍步兵中校劉清堂爲陸軍騎兵中校唐文哲吳洪元馬驥青張善堂徐昭琳爲陸軍步兵少校馬國燿蘇清懋賈爾魯余增潤李文豹爲陸軍二等軍需正金王澤吳汲明劉殿臣白鶴年爲陸軍三等軍需正均照准此令▲王坦給予二等大綬寶光嘉禾章此令

（八月二十六日）

▲內務總長高凌霨呈准安徽省長呂調元咨請將長江水上警察廳警正朱[illegible]用作新免去本職均照准此令

時事要聞

直奉和議事之津訊
▲曹張磋商中之條件

據天津泰晤士報云。本館特訊曹錕前特派鮑貴卿赴奉。攜有正條件三。及附條件一。徵求張作霖之意見。外間均鮮知之者。鮑貴卿在奉天半月餘。至二十四日始由奉天過津回保。聞曹錕對張所提出之三正條件略爲（一）對於攝政內閣請張不必干涉。俟三個月期滿。即大選曹正張副（二）對於曹錕主張制憲之養電表示。先制憲後選舉抑先選舉後制憲。（三）實行和平統一。其附條件即如江浙發生戰事請張不可幫忙或過問云云。張作霖云。（一）東三省爲自治省份。亟須興革之事甚多爲有餘暇干涉他事。但對於副總統一層。彼實夢想不到。此話何來乎。（二）制憲與大選。孰先孰後。皆國會之事。彼未便過問（三）彼現爲東三省保安總司令。其職責專在保境安民。他非所知。但對於附條件。則如江浙果發生戰事。彼與浙江關係甚深。斷不能遽爲緘默。一兩句公道話。總是要說的。若不過問。實在不能答應。鮑貴卿聞語。大失所望。乃盡竭奔走及炭敬之能。四出運動。請孫烈臣及吳俊陞等幫忙說項。務求張作霖覆曹一函。張作霖無奈。乃語鮑貴卿曰。余本不欲過問此事。今見汝懇切若此。且曹錕爲予兒女親家。萬不獲已姑以予私人名義煩帶一函。內有三種條陳。（一）爲綏和全國國民反對之心理。習好從速懲辦各肇事軍警及各關係人物。然後恭請黎大總統回京復職（二）關於制憲或大選問題。一任國會議員自由集會解決。地點不論在京在滬或在廣東一概不得干預。（三）即將川粵閩各處直軍撤回。停止戰爭。如川粵閩各軍撤退後西南仍要前攻。則彼將負責帮忙。直將其擊討。以上乃予個人意見。但請先將此意面達曹錕。如彼允納始可將函交付。否則請在其面前用火將函焚化。言盡此矣云云。鮑接函後。即日啓程回保覆命矣。

天津張宅之時局會議

據廿六日由津歸來之某要人所談。二十日下午三時。在津各要人王承斌曹鋭等在張弧私宅開重要會議討論下列兩事。（一）節關以前維持財政之方法。（二）英人對護路案之要求。關於第一項已擬有種種辦法。據聞總可維持過去。關於第二項。則已一致主張拒絕。一面由交部將新頒之護路辦法。迅速實行。爲自動的整理。此外對於大選問題。亦有討論。惟並無具體結果。又張弧本人已定今日晚車來京云。

國務院將斷食矣

國務院人員同秘書廳人員。廿五日下午三時。又在西花廳繼續開會。討論索薪辦法。到者各科代表十餘人。僉謂前次罷工時。高內長曾面許發薪兩月。不意第一期先發一月。第二期仍未履行。此事本由院既已食言。我儕應找各科科長說話云云。當時由各科代表向各本科科長質問。各科科長皆無辭以對。當允轉向各總長質問。時適國務會議未散。各科長因進會議廳。將索薪情形報告各總長。並請示有何辦法。各總長討論有頃。因囑各科長轉告同人。勿庸焦急。俟下星期二自有相當辦法。必能令同人滿意云云。各代表聞訊後。只得暫行散會。俟下星期二無辦法時。再行籌議對付辦法云云。又據另一報告。此次國務院索薪團。忽然加入大廚房。不可謂非索薪聲中放一異彩也。昨據國務院人云。院中秘書廳各科。向來每日備饌一席。自張廷諤長秘以來。囑令人員早到簽名。因之各科每日均備早飯。於是各科飯費每月增至三四千元之鉅。現已積欠數月之久。日前秘書廳索薪。大廚房亦提出條件。如不給清本月四千餘元。明日即行扣鍋。經張秘長及庶務會計各科長疏通。迄無結果。後由庶務擔任三千元。約定前日付一千元。昨日付一千元。下星期一付一千元。此議大廚房亦已允諾。惟復有人主張先以一千二百元。付廚房。以一千八百元挪作別用。廚房方面大爲憤激。故於昨日起不爲備飯云。

勢不可緩之大選問題
▲施陳朱三使來電促選
▲各政團採合作主義

關於大選問題。處玆羣龍無首之政局。及外交形勢緊迫之秋。大有不得不辦不能緩辦之勢。聞（二十五日）攝院曾接到駐美公使施肇基駐法公使陳籙駐英代辦朱兆莘來電。條陳時局。略謂最近各國對華態度。因內亂問題。外交手段。多所變更。時局長此糾紛。殊非國家前途之福。爲今之計。惟有提前趕辦大選。解決外交懸案。進行南北統一。或可挽回國際之地位云云。

又國會方面之各政團。前昨兩日均有重要會議。大抵多採合作主義。反對一二人包辦。藉免羣情隔閡。此事聞已得大多數贊成。日內將先召集非正式之各團體代表會議。而後再擬定選舉預備會日期。俾可一致通過於兩院會合會云。

農商之索欵薪情形

農商部人員之索薪風潮。近日尙未鬧到財政部門上。而內部之交涉。則已激烈。其勢林大閎已不能再爲次長。結果本部雖閙而終無辦法。亦必向財政部說話也。至農部之閙薪情形。則又與教部步法不同。林大閎雖爲次長。與多數部員。不甚融洽。又未見代部命令。因得一二司長之帮忙。方克敷衍至今。自部員因欠薪罷工之後。林始終毫無辦法。近日部員開部務會議。籌商維持辦法。林復屢邀不到。僅知照工商司長王治昌代理主席。王初尙應允。繼見毫無收束之法。亦惟有避而不往。衆部員無可如何。乃於廿五日羣赴林大閎私宅求見。聲言來次長公館簽到。林初不見。部員見林新辦之瀛車。尙在馬號之內。乃大憤激。要求非見不可。林不得已。遂出與談判。言無數語。便以竹扇柏桌大罵部員渾蛋。於是兩方翻臉。部員勢將動武。幸有人出而維持秩序。林得逃入內室。衆議俟明日星期一（廿七日）再開部務會議解決一相當辦法。大概林當然幹不下去。農部既無人負責。則財政部恐亦不能幸免云。

到滬領費議員之調查

上海報告調查兩院南下議員親自到大壽第辦事處領費者。參爲一百〇五人。衆爲二百八十一人。報到數。則參爲一百十人。衆爲二百九十人。四數相較。參未領欵者五人。衆未領欵者九人而已。此爲實在數目。毫無虛假。但在奉集合之三省議員五十三人。留津辦事之二十餘位大將尙不在內。前電謂常會可超法定數。非無根據。特是移滬議員除多數誓不北返外。尙有來者自來。去者自去。來者未必眞留。去者未必不返。一樣拿錢。兩透伸手。議員諸公眞要臉哉。記者與一個火車道上來往旅行之議員。（姑隱其名）談話。錄其幾句極有道理的話。以測一般豬仔之心理。其言曰。（現在那個不要錢。最苦的就是議員。我們任期快過了。若不及早張羅。那裏能尋機會。北京歲費是他欠我們的。上海公費是我報到的代價。要想名利雙收。拿了五千元票價。再到南方護法。記者聆其教無可置答。只好一笑而已。書至此。忽某議員來告。籌備處已議決嚴厲辦法。調查回京之姓名。登報宣布。而通訊處。激烈分子並主每日輪流派人往車站輪船留艤。先之以勸。繼之以不好看的對待。然褚輔成焦易堂童杭時等謂彼輩來往不成問題。既到滬一個。親簽領欵。名義上。北京即少一個。將來北方如做出什麽把戲。當然不承認也。玆將兩院親到領欵名單核實錄後。以供衆覽。

衆議員（直隸）李永聲王葆眞（奉天）蔣宗周劉恩格（吉林）范耕雲（黑龍江）劉振生（江蘇）徐蘭墅陳尙樸胡應庚蔣鳳梧沙彥楷王汝圻姚文枬朱溥恩徐兆常翟啓甲孟森汪秉忠凌鴻詩茅祖權方濬祝光樾胡兆沂丁善慶劉可均王紹鏊張相文陳義王茂材阮性言陳士髦夏寅官高旭陶保晉戴維藩（安徽）凌毅陳光譜鄭衡之何雯王源瀚周學輝賀廷桂余棨常恒芳彭昌福唐理淮張敬文吳日德王廸吉張振麟（江西）盧元弼王有蘭黃攻素王恒歐陽昕曾幹楨劉景烈邱珍鄒繼龍黃序鵷汪汝梅彭學浚謝越石程鐸賴慶暉戴書雲黃象熙吳宗慈鄧元潘學海張嶸陳友青（浙江）張傳保周繼灤丁雋宣杭辛齋趙舒褚輔成余名銓張世楨王宗堯袁榮叟金溶熙周學宏田稔盧鍾嶽陳燮樞張浩張昌焌陳煥章胡翔青王烈杜師業金尙銑洪國垣劉景宸陳時夏傅師說徐象先孫世偉韓藩沈椿年（未完）

●金對小洋　前場　後場
●大連鈔　前場　後場
●豆　當限　先限
●大豆　當限　先限
●高粱　前場寄付　八月　九月　十月
▲四平街取引所▼　金對小洋　鈔　近限　遠限
●大豆先物（銀建）▼　院內物（石）　前場寄付　八月　九月

天氣　大連　營口　奉天　長春　南或西風晴

志仁堂雙層化積膏

此膏專貼男婦氣積血積寒積食積心胃疼痛胸膈脹滿噎膈反胃氣膨水膨癥瘕痞塊痢疾泄洩腎寒腰腿筋骨疼痛手足麻木男子疝氣腎囊潮濕婦人經血不調腰腿疼痛赤白帶下子宮寒冷久不孕育並小兒乳食疳痞蟲積偏墜等症此膏收效甚速少者五六日多者十餘日不但積消聚散而且健脾衛生誠膏藥中妙品此膏每份兩張紅白藥面兩包洋五角

萬靈風寒虎骨酒

專治風寒閉塞週身筋骨疼痛四肢麻木不仁半身不遂口眼歪斜左癱右換肩膊串疼腿脚抽筋及多年風寒筋骨老病每秋冬疼痛並治氣寒心腹疼痛兩脇岔氣胸膈膨脹噎塞反胃胃寒嘔吐脾寒瀉痢兼男子腎虛腎寒疝氣腰疼精乏髓冷不能種子暨女子經寒經閉腹痛腰痛下寒白帶不能生育以及產後瘀血積塊等症速飲此酒立見神效每瓶價洋貳元

補元丹 壯陽膏 鹿胎丸

專治房勞虧損腎虛陽痿不舉精乏不能種子腰腿痠疼腎瀉疝氣夢遺滑精五勞七傷等每盒洋五角

專貼風寒筋骨腰腿疼痛並氣寒心腹脹痛男子腎寒腰痛陽痿不舉婦女經寒不能受孕等每盒洋一元

專治婦女經血不調經血紫黑腰腹疼痛赤白帶下子宮寒冷久不受孕產後諸虛百損等每丸洋貳角

本堂開設奉天省城特製各藥凡東三省城鎮均有雜貨行代理如買到就近城鎮問買可也

營業課目

電裝電械 硬煤烟煤羊毛皮件呢絨
各種機械 五穀雜貨電氣機械器具
鐵道材料 海味肥料滊車並其材料
五金雜貨 油類木料焦炭硫礦黑鉛
銅鐵水管 道木洋火綿花洋絲洋布

包辦工程 代理 水火保險

株式會社 大倉組

總行 日本東京市京橋區銀座三〇七
分行 北京、天津、上海、九江、香港、營口、安東、倫敦、紐育、漢堡、西比利亞、大連、本溪湖、及日本各地
奉天出張所 奉天十間房 (電話五六五番)

老福順堂廣告

總發行所開設奉天大南關●製藥各種各城鎮均有代理
奉天巡按使化驗●北京內務部立案●奉天警察廳化驗

頭痛藥 每袋五角
睡藥 每袋八角
胃痛散 每袋三角
祛痰散 每袋五角
咳嗽藥 每盒八角
瘡毒膏 每盒四角
牙疼水 每瓶五角
吐血藥 每袋五角
大補血 每瓶一元
殺蟲散 每袋角半
退瘧散 每袋三角
瀉下藥 每袋二角
虎骨熊油膏 大張六角
參茸百補丸 大匣五元
寧坤至寶丸 每匣二元
虎骨花蛇酒 每瓶元半
甘露藥酒精 每瓶一元
理血健腎丸 半打七元

最新編定 製藥彙報 業已出版

如承索閱隨時寄贈

(內容) 一、序 一、通函治療規則 一、函購規則 一、本藥店啟事三則 一、註册執照獎憑佈告各種影印 一、製藥各種功能主治服法用量價目附注各病原因症狀及攝生法 一、擇錄局方各藥價目一覽表

(附啟) 本寓報係局印品承索閱分文不取但請開明何件處所姓氏併請註明係由閱盛京時報得知爲荷……本藥店謹附……敬啟

健胃散 每袋四角
癬疥水 每袋四角
感冒藥 每袋二角
治痔膏 每盒一元
瀉痢散 每袋三角
脚氣水 大瓶六角
梅毒丸 每袋六角
消毒丸 每袋四角
淋濁丸 每袋五角
平瘟散 每袋一元
香丹 特包二角
遺精藥 每袋六角
筋骨疼痛藥 每袋四角
小兒驚風散 每袋三角
小兒消積散 每袋三角
清胃化積丸 每盒六角
利水消腫藥 每袋五角
通明眼藥水 每瓶五角

淋

淋濁一症在男子發於尿道在女子發於子宮此症緣因或由娼妓之傳染或感受風寒或房勞過度得病之由雖不同而久失治諸病生焉本藥房現由歐西購到淋病新藥奏效如神名曰殺菌止淋丸專能殺菌解毒清淋去濁無論何種淋症均能立效輕者一星期全愈重者兩星期除根誠爲世界獨一治淋之聖藥也定價一日量六粒每粒奉票小洋五角每盒一星期量四十二粒小洋三元外埠函購加郵費三角〇外埠代售處安東財神廟街永祥泰哈爾濱道外北大街公和利吉林前魚行大街雙發德長春三馬路新華齋營口老爺閣西東順昌大連西崗恒順裕錦縣南街興華石印局鐵嶺西門裡新華書局遼陽天錘成岫岩福慶廣蓋平元興福開原驛全盛永鄭家屯物彩德四平街鐵道東春生厚法庫西街林勝德本溪實泰隆千金寨西祥順增熊岳衛生堂張家灣隆泰和公主嶺河南街長記〇〇奉天大西關上頭美英大藥房啓

生乳良藥

官准立案謹嚴防假冒

人造乳

此爲下奶要藥名曰人造乳連服兩瓶後母子不愁乳 每瓶現大洋壹圓由郵局匯款購買加郵費三角
奉天西華門街分號小西關街招聘代理詳章函索即寄

永年西藥房發行

鐵路
長春發(南來) 午後 一一、四五(大票) 午前 八、一五(急行) 午前 一〇、三五(小票)
營門發 午前 五、〇一 午後 一、二五
双城堡發 午前 五、二八 午後 〇、五三
哈爾濱着 午前 六、四〇 午後 一、五〇
綫
海拉爾發 滿州里着
昂昂溪發 哈爾濱着
綫
綏芬河發(東來) (加車) 午前 〇、一五(小票) 午後 一〇、二五(大票)
海林發 自一面坡開 午前 九、一九
一面坡發 午前 四、二三 午後 四、一二
哈爾濱着 午前 八、一三 午後 一〇、一〇
[illegible]

[illegible]此理有恐不稱有德不稱此何人哉嗚周無以報達僅登報端使我同胞咸知李公之感人深矣
呼蘭縣樂安鎮天增福財東王爲周啓

如此炎天 如此健壯

腸胃加答兒特効藥

實爲腸胃健全之惠

有元氣……之健康……

健胃整腸消化殺菌

本劑之性狀與其作用

黑兒補

腸胃一有故障則窒碍滋養之消化吸收即阻害健康黑兒補者與一時的補助劑異其性狀迥乎不同善以健胃整腸消化殺菌鎮痛等並制止腸壁之異常醱酵使腸機能恢復如常腸壁之炎症又能緩和之如常用黑兒補善助腸消化使滋養之吸收力旺盛黑兒補爲腸胃之障害保證一般成以健康之源泉而賞用之凡有慢性之腸胃加答兒瘦無元氣者勿論矣即常苦腸胃病者亦萬勿忽畧請速用黑兒補以體驗之當知所言之不謬當此炎天之下體質之改造均黑兒補之主効也

主効
食過▲食傷▲存水▲時令感冒▲着凉▲腹部受寒▲由過食所起……●下痢●腹痛●吐瀉●澁腹上腹瓦斯●腸加答兒專治胃加答兒……

定價
旅行用 五十錢
包裝型
德用 一圓 三圓 六圓

黑兒補消熱散
黑兒補全國有名藥店均有

本舖 東京市日本橋區本銀町三丁目 津村敬天堂 振替東京八六四番

東三省新聞

▲奉　天▼

○張總司令對俄方針

此次俄代表來華雖欲謀中俄間一切懸案之解決其重要使命實爲與中國之通商問題聞張總司令對於是節曾於日前召集孫副司令楊總參議等各重要人物密議結果係要求赤俄撤退中俄邊境之軍隊並將來駐軍之限度然後始可與言通商上之辦法云

○電告驅逐大帮俄黨

俄黨擾亂我邊已非一日曾經當局迭次分電吉江兩省派兵防剿奈爲數甚多未能完全除去茲據官場消息奉當局現接東路朱司令來電謂四站地方有大帮俄黨三千餘名携帶軍火甚夥經三旅于營長二旅楊營長帶同軍隊扣留大砲十餘尊機關槍二十餘架大槍百餘桿子彈十餘箱並馬匹若干已將該俄黨驅逐出境特電奉聞云云

○美公使東來消息

據外交界消息美國駐京公使詹爾曼氏爲調查中俄間最近之現況及中國收回中東路地畝事宜之眞相以便報告本國決定對於中俄外交方針當於日內由京來奉赴哈實地查察聞省公署已接京電報告該公使之行期當道擬於該公使等到奉時派專員遠迎以盡地主之誼云

○俄代表參觀兵工廠

勞俄代表喀拉漢氏抵奉後除遊東北二陵外並赴各機關參觀茲聞廿七日吉林副司令孫烈忱黑龍江副司令吳興權又同喀氏至兵工廠參觀一切到廠時經翁之麟會辦引導凡製造廠修理廠均行參觀一週旋事休息即回交通銀行云

○日領訪問張司令

駐奉日本船津總領事於廿八日午後一時餘乘車入城訪問張雨亭總司令於保安司令部其要務維何未探悉

○王省長答拜日領

日本船津總領事抵任後即分訪城內各當道以示履新之儀式王省長前因政躬違和迄未親自答拜茲王氏小恙已痊照常辦公於昨二十七日午后特臨車親赴日領署訪問双方晤談多時始行回署云

○省長提罰金充賑

王帳源省長以銅元罰金係屬例外收入際此水害後哀鴻遍野嗷嗷待哺擬將該項罰金撥充賑捐俟請准總司令後即當實行云

○張司令檢閱分廠

東三省兵工廠東塔炮廠曾由上海購辦大宗機器三千七百餘件聘請法國技師委爲按設張總司令因欲杜該廠督辦各廠情形自宜躬親檢閱特於念六日午後一鐘赴東塔各分廠將機器等項依次檢閱一週至四鐘始回司令部云

○救濟會借欵賑災

商務會經李參事發起水災救濟會一節已見各報現該會以俟捐欵集有成數再行賑濟災民實屬緩不濟急乃議定先向官銀號借欵一萬元辦理賑災俟由各商號將捐欵收齊即歸還官銀號云

○天圖路通車預期

[illegible]者中日間紛爭不已之天圖鐵路迄去夏始告決定由中日商民出資合辦經兩國官憲派員監督旋即籌始開工轉瞬及年茲據熟悉該路事宜者謂該路由天寶山至龍井村一段之軌道刻已敷設完竣一俟其他工程告竣至遲九月中即可通車云云並聞當道亦曾接該路督辦陶彬來文詳細報告云

○柳河縣發現股匪

柳河縣知事陳耀先向省署電報該縣二區界發現大股胡匪二百餘名特請兵會剿俾保地面省署據電即轉請總司令電令二十五旅派兵剿捕云

○軍界之煙禁如是

張總司令對于軍界煙禁現極注意茲者除重申前令凡軍人有包庇販運情事發生概處死刑外至食吸者亦即予撤差惟據傳聞對于上級軍官仍舊默許不事糾查若然軍界禁煙之前途可以想見矣

○模範區計畫近聞

小河沿一帶業經市政所劃爲模範區茲聞該所現在計畫中之辦法將來河南地方概築居住屋至萬泉河改爲萬泉湖以現在二水道改築方圍形週圍一律建築三層樓房除從新點綴各種景色外僅留有關藝術之茶社其餘爲各種營業商販一概屏棄完全爲消遣地方一切建築以達到模範區域爲止云

○官銀號體恤商艱

小河沿此次水災大小商舖罔不受其損害就中至有負債過鉅不能生活者對於官銀號之地皮房租等有僅交少數者有交一半者拖欠仍復不少昨聞官銀號彭會辦查悉各商艱況擬商諸行政當局將本年所有房地租項悉予免除未交者免繳已收者發還如蒙財廳核准當即實行云

○水利局改訂新章

水利局督辦王明宇以水利事務發達前訂章程未臻完善乃與林局總辦李鐵珊坐辦將章程修改除督辦總辦坐辦仍各設一員外並設總務河務兩科共用科長兩員科員十員觀查二員測量二員僱員及巡查酌量用之擬定章程十七條呈送省署核定於二十七日指令照准施行云

○鹽運使查禁招搖

營口鹽運使據利源鹽精公司呈以近來外縣有人假冒公司名義在外招股與招攬專賣有違定章請求查禁嚴文選鹽運使據此除令各縣知事查禁外並張布告于省城及各縣仰商民週知云

○莊河縣匪患肅清

省公署於二十七日接莊河縣孫知事電告境內三區歪脖嶺地方前有大股胡匪到處掳掠民不聊生當派警察事務所牛隊長帶同馬步警察剿捕當斃匪首曹景岑等三名餘匪現亦逃竄匪患業已肅清云云

○學生參觀發明品

日本公會堂內之發明品展覽會各情迭誌本報茲聞二十七日省城第二工科職業學校校長于璉瑛率全體學生參觀一週而日本之公學堂小學校等亦相繼前往觀看其中如電動裁縫及手工刺繡等均甚出色云

○日領署事務會議

據聞新任駐奉日總領船津辰一郎氏特於昨（二十七）日上午在署召集合署人員商定辦理各項事務之手續及事間結果定每日自上午九時起至下午四時止爲辦公時間惟在午後則休息一小時並定每日自上午十一時半至十二時間責成後藤書記生接見各新聞記者云

○史公子來電鳴謝

故交涉署長史曜五之柩靈業於二十五日起運南旋曾誌報端茲聞其靈柩二十六日抵大連後其長子史康祖因由奉出發時無論中外人士均行至站相送表示哀悼之意甚爲感激特行由連來電表示感謝之忱原電大略謂昨先考史紀常府君靈柩出發之際辱荷中外諸公相送感激良深特電鳴謝云云

○軍需集團之內容

二六兩旅現施行軍需集團制其內容係各團軍需均在團部辦公凡各營有軍需事宜概由旅部臨時派遣至軍需長名目一律取消分少尉中尉上尉三級施行軍需獨立制歸總部軍需處長及旅部軍需官直接管轄團長營長無直接管轄權對于各級軍需辦事僅有過問之權云

○日人組織參觀團

奉天日本在鄉軍人會現因日本第一第二兩艦隊九月四日即可航抵大連旅順港灣內亟應參觀刻該會會長正在組織參觀團以便屆時前往觀覽云

○商務賑災所內容

商務總會籌辦賑災事宜已擬定簡章十條稟請省長核准在案茲於二十六日正式成立其辦法一賑災公所附設商務總會二正副所長由商會正副會長兼充三會董參事議事共計六十八名均爲幹事四由幹事中推選幹事長二人五收支文牘皆由商會文牘收支兼任六概係義務不支月薪七推舉調查員六名赴受災縣屬調查輕重八募捐辦法按照商戶舖捐數目籌募九募集完畢派員赴各縣自行發放十發賑後即將賑災所取銷云

○附設商科職業校

小西邊外省立第二小學校現已奉教育廳令附設商科職業學校趙理民校長擬定招生辦法凡年在十二歲以上十五歲以下初級學校畢業及同等學力者方爲合格限於本月底報名截止九月一日考試揭曉後即行開課云

○預備歡迎冒險家

荷蘭屬瓜哇埠中華報編輯長郭慶除君週遊環球現已到京擬于下月一日來奉昨聞青年會已發起聯絡各界擬屆時對于郭君開一歡迎大會以爲郭君慶而留吾奉人士之紀念云

○王副官調充連長

陸軍三十七團上尉副官王裕民係日兵出身久歷戎行經驗極富茲該團團長遂呈准上峯將其調任所屬三連連長之職以資熟手云

○郵務監理有替人

郵務管理局總監理處監理員范某定於月底回籍遺席關係重要未便虛懸郵務長物色替人已查有南滿站郵局保險處領班沈天覺堪以充任擬于九月一日即委沈氏接充監理云

○華興公司案續訊

大倉組在通遼縣界設立之華興公司專事經營水田及買收蒙古土產日前不知因何與該地官憲意見相左致起交涉現該案已經移歸省城辦理昨聞王省長對於該案除已電令該縣知事查報當地不逞鮮人之行動眞相及水田巡查之所在外（水田巡查失踪）日內將特派親信員前往調查實地勘查當初發事情形云

○商埠局行將喬遷

省城商埠局原在商埠地一經路路西奈房屋狹隘不敷佔用數月前即在二緯路東首路北修建樓房一所以資辦公而壯觀瞻現下內外工程業已次第告竣下月初旬即當遷入新樓云

○商埠地核准分領

同善堂王熙春堂長於初闢北市場時商由亞細亞戲班王韓敬文出名租領第三永業公司內地十五畝三分建築後王堂長即欲與韓敬文分領現聞已赴商埠局呈請經該局核准派員復丈後繳納照費再行分領云

○將通告房捐等級

市政開辦會子敬市長即擬定四大計畫呈准省署次第施行其中房捐一項已從事調查即日告竣市長特擬制通知書于調查後開明等級暨數通知各房主以便遵守繳納捐欵但納捐日期尚未規定云

▲長　春▼

○張廳長籌賑水災

本埠警察廳長張舜卿氏日昨二十三日特招集各署長到廳會議聞內容係今次雨水爲災頗甚寬廣東南沿河一帶商民居戶被水淹沒並房屋倒塌者爲數甚夥殊甚憐憫張廳長甚爲注意已稟請省長發給恤金一千元以備賑恤災民現已飭將被水各節確實調查報告云

○衛生展覽會盛況

本埠附屬地於昨二十三日本衛生展覽會假實業學校所內開觀覽大會自午前九點鐘開幕至午後四點鐘止延請各界來賓入場觀覽聞該係做成男女花柳症及婦人乳症並各種難症等模型形像逼肖附有病理說明及治法入場參觀者頗極一時之盛云

▲吉　林▼

○省議會聯任消息

據地方團體傳出消息東三省省議會聯合會以籌備下屆省議會改選事宜爲期已邇惟在此三省自治保安期間而保安總司令又係三省省議會選出茲爲免除三省再選保安總司令之手續起見擬即停止下屆省議會改選事宜由東三省省議會聯合會擬具理由咨請保安總司令以明令頒布云

吉林偽自治軍又有定期起事風說

自治兩字。在今日已成爲背逆者所巧借之好名詞。官吏日自治。則日無中央矣。盜匪日自治。則日無官吏矣。以至好之名詞。而爲若輩所姦污。幾令人聞自治而增悲。因其皆非能舉自治之實。雖欲辨別其眞僞。不特無從辨別。眞是五十步與百步耳。吉林之自治軍。經當局者認爲僞自治軍。逮捕其首領而懲治之。宜若可以安謐矣。詎知該僞自治軍總司令楊麥齡在長春伏誅後。其子楊家駿。繼承父志。且圖報復。竟敢率其部匪。竄擾樺樹舒蘭五常等縣。勾結股匪數帮。招集匪首數千。拜老公平爲自治軍大都督。仁義爲總司令。楊則甘爲總隊長。以示謙遜之意。佈置齊整。支配妥當。乃各率匪徒。到處搶掠。廣收亡命之徒。愈聚愈多。勢甚猖獗。現又竄入德惠縣。徵收糧秣。勒捐槍彈。以匪隊五千人留踞德惠。大有札營安寨。盤踞不去之勢。其餘黨徒。派往各處。潛行詭計。吉林各縣。無處不有該匪之踪跡。茲聞楊與禍害綏芬河投降 某某軍之叛軍 陳匪東山。互通聲氣。但陳匪已被官兵擊退。竄到寶清北林子間。楊已派仁義前往勾合。以厚党羽。而壯聲勢。並經各匪首集議。決定舊歷八月十五日一致起事。必期達到最終目的。雖日此種傳說。未可遽以爲信。但當此羣龍無首之時。爲保境安民之責者。當不俟其禍機之勃發。應有以消患於未形也。

東省電欵解繳中央矣

東三省自去歲宣布自治而後。對於應解中央之一切欵項。曠不截留。無論爲鹽稅。爲賦課。爲印花稅。爲電報費。爲鐵路收入。皆歸入地方政府之財政機關。雖經中央迭次交涉。迄無效果。是中央與東三省。久已斷絕關係。就中若電報一項。其應用紙張等各種物品。交部亦久不發給。概由東三省電政監督處自行購備。惟公文上則仍有所往來。如此次電報傳習所舉行畢業。各試卷仍循例送部。是爲東省電政與交部之交通。現聞奉吉黑電政監督周大文。竟於日前解繳報費一萬元。託北京電報總局轉解交部。雖日三省一年來收入之電報費。奚至此數。然即此足 以見當局對于中 央之形勢。已漸呈和緩矣。且聞交部因此之故。現已頒到指令。嘉獎周監督。意者奉直和議。且有相當程度。報費其見端耳。姑誌之以觀厥後。

○王署長辭職未果

交涉署署長王可耕氏有更動之說一節探聞王氏於孫督到吉旋長此說傳出後即王代省長面辭一次當經慰留王署長謂當再呈辭省長又竭誠慰留謂辭呈到署已不予批答語王署長旋備辭呈遞達省署省長不批答以表留意現辭呈雖留省署省長已囑秉總長致意王氏照常供職云

○保衛督練裁撤訊

王代省長茲爲全省保衛團隊劃一事權而便統馭起見特將四道區之保衛團督練裁撤各縣之保衛團隊各歸縣知事管轄由全省保衛團督辦處統馭現已發表聞此事係上次孫督軍由哈回長邀集王省長會議之結果云

○招考留東實業生

教育廳于廳長爲造就實業人材起特於本年度考送留學日本省費生三名以研求農工商三科爲限投考之資格限於專門學校畢業或中等學校畢業等自陽歷八月廿五日起至九月廿日止爲報名期間於九月廿四日在廳考試考驗之科目爲國文數學英文博物理化史地云

▲撫　順▼

○厚生會改選董事

厚生儲蓄會於舊歷七月十四日開股東會議改選董事遂滿道尹佟德一（該會會長）亦於是日蒞會到會股東共計三百餘名已足法定人數上午十時宣布開會（一）振鈴開會（二）會長報告一年經過營業情形（三）查賬員報告檢查賬簿無錯並各項支銷除去每股應得純利八元四角（四）會長報告遵省令舊章已不適用另訂新章草案請求股東承認表決（五）選舉提議前正副會長經理是否承認連任以省手續經衆表決承認（六）投票舉董事十一名名舉董事十五名開箱檢票得票最多數者爲王化成佟延勛王治中王治芳佟裕文白錫誠富奎昌張兆福張樹相樂佩石金恩祺等十一名名舉當事爲苗子豐等十五名云

▲大　連▼

○西崗商會選議董

小崗子華商公議會於本月二十七日午前十時選舉議董三十二名當日被選者政記油坊福順義天和榮房晉豐油坊安惠棧同興福公成玉德記西棧裕增和慶隆永廣永茂亨祥裕順興工廠天興福同益成福順厚和順棧泰興當吉祥號同聚福泰來油坊新昌號協源茂大成號新昌順和盛泰同發盛新泰福福慶永慶昇號同聚祥同盛德

○町野氏由奉抵連

奉天張總司令之顧問町野大佐於二十五日因有要公抵連下榻於遼東旅館云

○事務總長已回任

關東廳事務總長川口彥治氏於日前赴沿線各地巡視已畢於二十七日回任云

▲復　州▼

○所長校長均回復

本縣教育公所所長于爍閣中學校長宮煥章前奉廳令遣往南京北京參加暑假講習會藉資觀摩聞已閉會多日于宮二君於月之念四日與新任縣視學龐洪保聯袂同復並聞教育公所爲之設宴洗塵云

▲蓋　平▼

○教育月刊發行訊

教育局所長自任職後對於籌畫教育積極進行又以造成全縣教育人員團結之精神謀各個人教育知識之增進以促進教育實際上之發展爲宗旨擬發行教育月刊惟因經費問題未能實現茲聞已籌定底欵連日積極籌劃擬定簡章十二條每年分十期每期發行一冊按全境公私各校四百餘處每校須認購二冊暫定每冊實收工本小洋二角五分委定中學校長卞宗孟爲主任並公推女子高小教員張文樓東關初級校教員常綏之城立第二小學校長孫政宣第三校長何仲文南關小學校長李海嵐清眞小學張漢三偕立慈化校長姜笑因等爲主稿編輯員分担全縣八區徵輯之稿件定於廿六星期日在圖書館召集職員會議討論一切進行事宜大約至九月中旬即可出版發行云

▲孫家台▼

○日隊長視察返驛

駐本驛日本守備隊長名樾時中氏自任職以來致練隊務非常注意該隊長特于十八日乘南滿車前往昌圖一帶分駐所視察又於二十四日早車返驛云

▲昌　圖▼

○陳警長率隊遊擊

警察事務所長陳壽卿以時值青紗帳起胡匪易于潛踪設非剿本清源將何以保治安而杜隱患該所長有鑒及此是以于二十三親帶馬隊往各鄉村遊擊以致背小欵跡胡匪遠颺閭閻安謐皆該所長之所賜也

○區保長擊回人票

保甲第五區區保長吳蘭坡歷充保衛團總及總甲長等要差擊捕勤能咸名素著地方之治安咸賴保障自青紗帳起該保長親率馬步各隊分班設卡晝夜梭巡不辭勞瘁近來不知由何處竄來胡匪十數人踞高粮地爲根據地此擊彼竄出沒無常令人防不勝防突然竄至三棵樹屯綁去農戶劉玉生一名該區保長聞耗之下即偕同馬隊官郭雨臣督帶全隊追踪剿捕匪勢不支除將人票劉玉生一名奪回外當將該匪擊散逃竄無踪矣

▲哈爾濱▼

○長官署催請經費

特別區長官公署每月分經費向由鐵路局領取視以該局收入較少七八兩月分經費迄未撥到現該署需欵孔急當函請督辦公所轉飭路局速發積欵以資辦公云

○王督辦病勢稍痊

東省鐵路督辦王景春以患喘熱症赴滿洲里靜養一節時見本報近數日來北滿氣候益見涼爽滿洲里一帶已穿袂衣以是王督辦之症頗覺痊愈據督辦公所消息擬本月底即可返回云

○法商已認納酒捐

東省特別區市政管理局自接征酒捐以來駐哈法國領事李必列以種種原因轉飭該國商人不納此捐歷經該局照會說明理由計時已二月餘矣頃據確息該法領業已諒解當飭各商照章納捐云

○文物會擬將復開

東省文物研究會陳列所前當東鐵二十五週年紀念時當將各種文件陳列多日以便各國人入覽但未幾閉會頃據確息該會又搜集各種新奇物品擬八月底仍行開會凡入覽者須納入場費一元云

朱將軍轉報匪黨情形

俄國赤白兩派黨徒。麕集邊疆。虐待華僑。擄掠財產。種種情形。不堪言狀。曾經奉當局分電邊境各鎮守使各旅長各司令及警察各長官勒捕在案。無如黨匪衆多。未能盡數殲平。昨二十七日奉當局又接到特區長官朱子樵將軍來電。據呈報。各案謹以奉聞。（一）二十六日由阿穆爾省開來俄赤黨一千五百餘名。携帶手槍炸彈計十餘箱。恐有不軌行動。當派軍隊嚴加監視。（二）海拉爾滿洲里等處之俄黨。聯絡華蒙匪徒。計達四千二百餘名。私自往來。運輸槍彈。企圖大肆活動。曾經萬福麟所部軍隊三營。前往剿辦。現已敗竄出境。（三）烏蘇里及阿穆爾省之俄黨。計搶劫華商八百餘家。損失現欵五百餘萬。請即。向滯奉之俄代表嚴加交涉。以期迅速償還云云。

迎迓俄代表

者　滯　奉

新任駐華俄代表喀拉漢等一行。抵奉而後。原定二十一日即行赴京。乃因與張總司令應行接洽事件。甚爲複雜。是以不克如期成行。北京中俄外交委員長王正廷。以喀氏久候不至。特於日前派包世傑孔庸之汪漢滔三氏來奉。寓日站大和旅館。前昨二十六七兩日。迭謁張總司令。並訪喀拉漢代表於交行。陳述王委員長盼望早解決中俄事件。特來遠迎情形。張喀二氏。均以爲中俄事件。多半關係東省。須俟在奉開預備議後。始能赴京。現聞該三氏定於日內返京。報告一切。一說謂三人中推選一人返京報告。二人則暫滯奉天。以便探聽消息云。

▲桓　仁▼

○孫隊長奮勇擊匪

桓仁警察第六區隊長孫海濤於七月十七日帶警兵一名赴外三保大東溝一帶秘探匪踪行至小二道溝突由林內竄出胡匪十餘名該隊長奮不顧身開槍射擊當即斃匪一名傷匪二名餘者逃走邑人莫盛稱該隊長之勇猛

▲西　豐▼

○桂巡官奉委履新

西豐警察第二區第一分所買巡官因有他就呈請辭職當經所長王雨亭查有在省警察傳習所畢業之桂列臣品學兼優遂派充斯職任聞桂君久歷警界素有經驗諒此次視事後必有一番整頓云

▲岫　岩▼

○近月來搶案彙訊

縣境入春以來尚稱安謐自交夏令之後匪訊頻傳被害之家層見迭出本報雖陸續揭載難免無遺漏之處茲復經詳細調查被害商民逐一列後雖係明日黃花然治安攸關諒閱者亦必不猒聞之

（一）小洪家堡子馬慶雲於舊歷六月二日下午被匪搶去快槍六枚先時馬家有子於去春潛逃其母想念殊深遂托人便間消息胡匪乘機作報信人馬母喜甚開門延入遂受搶劫之害矣

（二）二道河子德生隆商號約値二萬餘元於舊歷六月九日上午被股匪闖入

（三）城內郝晉侯家於舊歷六月十四日晚八鐘餘胡匪乘隙直入廚役與門被匪踢倒家人大賊急牆逃逸僅搶去快槍三枝幸少東外出未被綁去亦云幸矣

（四）燕窩村徐姓頗多內有洪興源股東徐某家境極富久爲匪人所垂涎舊歷六月二十二日有胡匪二三人前往該村扮充官軍詢問匪之踪跡村人以官軍無妨多與敘談匪又問某某何姓內有一鳳林名者答云姓徐又問是洪興源股東否答云是匪意爲極富者之徐某欣然綁去索洋四萬元徐以不値對匪始知所綁誤矣僅索小洋二千元了事（匪意在極富之徐不在被綁之徐然錯捉豈能錯放況索洋二千元乎此徐免矣）

（五）哨子河南張姓家懷匪患遠逃家中僅遺伙計數名匪至令尋東人伙計皆云不知何往匪怒用槍擊斃一名匪等又欲燬焚屋廬衆雇工哀懇得免

（六）土門嶺傅豐忱家因畏匪向閉大門舊歷六月十九日早五鐘餘伙計開門抱柴胡匪乘機欲進廻身拖閉不及被匪鳴槍斃命遂得入室搶去快槍二枝子彈未詳家人以胡匪驚惶萬狀哭泣之聲慘不忍聞

（六）王家大溝王景唐家財產約値十餘萬元素爲胡匪垂涎苦不得入於舊歷六月二十一日假充買繭者二人先入餘匪起勢蜂擁直入綁去人票一名索洋三萬六千元後經人調解以小洋二萬八千元贖回云

（七）花園張連璧家於舊歷六月二十八日上午至綁去人票一名索洋一萬五千元查張業農人口衆多家資僅値萬餘元胡匪必如其數張家即不能度日矣其同堡佟法宗亦被綁去索洋一千元

（八）石頭嶺子閆文富係莊河籍啣岫界僅五里許田產豐裕莊岫馳名於舊歷七月一日被胡匪綁去人票一名索洋五萬元經人調解許以四萬八千元贖回

▲雙　山▼

○派人清查牲畜稅

本邑牲畜母子捐因前歲歉收農民困苦歷任各局長均未辦竣自蔡曉山局長接任後派朱巡差帶餉甲多名赴四鄉清查大約不日即將竣查矣

▲依　蘭▼

○兩要人連袂歸來

依蘭鎮守使劉香九前十餘日接得省電云孫督出巡松黑兩江一帶劉使即行赴哈迎接隨行時派招待員多名於各城門打松枝彩棚預迎帥節待抵哈後孫督因有要務已返長春出巡中止劉使在哈逗留十餘日昨二十號同郝道尹連袂歸來云

▲穆　稜▼

○財務處改選主任

縣公署於本月十八日上午遵照財政廳修訂吉林省各縣地方財務處章程第二條在自治機關未恢復以前召集地方法定機關首領到署投票選舉財務處主任是日開票計商會正會長趙樹南得四票副會長戴雨三得四票財務處主任蕭懿田及農會會長關君甲三各得三票並聞縣署業已呈報財政廳遴委矣究竟鹿死誰手容訪再誌

▲黑龍江▼

○蘇營長飭令出操

黑龍江憲兵營營長蘇樹甫以現今秋氣退銷新秋已至各士兵等正好趁此操練以習學術月之廿一號操堂各表現定完善即傳令各連出操上堂照表施行云

▲綏　化▼

○警察所訂製制服

綏化縣警察所因夏季已過各警士秋季服裝亟應預先製備以免及時遺悞前日（十八日）已將庫存各件檢點數目更添購物料交衣莊製造云

▲敦化縣▼

○西邊好投降始末

新投降東三省陸軍第八旅騎兵遊擊隊之隊長張緒誠本係前在敦化縣駐防陸軍步兵三營九連日兵開後請假歸里不意去歲春間在鄉屯忽遇股匪迫逼引路山道兩月之久永不放歸萬出無奈伊遂即入夥報字西邊好自其陷於匪中以後日與其夥匪聯絡感情希圖自新屢次勸導全體覺悟當即匪衆欽服推爲首領伊即允可以趁便歸降適有省議員張君子恒年假回籍被該幫掠去待爲上賓並將其爲匪入夥以及全體人等均願投降之誠心向張議員說明迨張議員回省遍謁當道稟明此情始蒙東省上峯許可乃將該匪首西邊好編歸騎兵遊擊隊之隊長職閱之後即行帶隊出發抵敦化城西臬李子溝山內剿匪擄匪四名斃匪一名然後全隊凱旋云

冠蓋往來

▲柳昌年（奉榆路局副局長）二十七日由奉赴營口
▲米春霖（吉林軍械廠長）二十七日由奉赴綏中
▲梁洋（吉林十一旅參謀長）二十七日由奉赴新民
▲宋連甲（參議院議員）二十七日由奉赴北京
▲馮英（前察哈爾都統署參謀）二十七日由北鎮來奉
▲劉光中（參謀部科長）二十七日由北京來奉
▲岡田意一（神戶鐵道管理局長）二十八日早由奉赴京
▲阪本醫學博士同上

奉天各地糧行市（八月廿八日）

大麥　小麥　高粱　包米　元豆　[illegible]

●各地電報

八月十一日限奉換金　八月十三日限鈔換金

●東三省官銀號匯兌行市

本號現大洋　四元九角五分
上海匯現銀
上海匯大洋

奉天

現大洋每兩換小洋
足金每兩換小洋

本報係奉天盛京時報在哈爾濱設立者。精神組織。純與盛京時報相同。出版十有八年。宗旨正大。議論超卓。許爲中外人士……

大北新報（日刊）

定價　大洋全年六元五角　半年三元五角　一個月六角五分　郵費在內
本埠每月五角零售銅元三枚
如有大北新報與盛京時報一併購……

本欄歡迎投稿

小說

社會小說 北京 （一五〇）（儒丐著 禁轉載）

第十四章

從權雖然是個粗魯漢子。卻很講究。外面。他對於秀卿的娘。很有敬禮。便如對待他娘一樣。因爲是老接坊。又與他母親很投緣。他始終不敢薄待。但是秀卿的娘。在此住着。自吃自喝。總覺過意不去。話言話語之間。老有些抱歉。從權說。伯母。只管在此住着。便是一年半載。我也養活得起你老人家。只是沒有什麼好吃的。你老人家一定過意不去時。我可以給你老人家找點事。只是我現在能給你老人家找什麼事。也不過在窰子裡跟個姑娘。每日可以弄幾個零錢。秀卿的娘兒說。雖然是個老太太。也覺得不好意思。半天纔說。老賢姪。你的美意我很感激。但是有你妹妹在世時。我也不肯到那裡頭去過一趟。我的胆子太小。從權說。你老人家和我母親一樣。直到如今。還逼我改行。您想。我活了這麼大歲數。一點別的能耐沒有。作買賣。沒有資本。小買賣賺不了幾個錢。惟有當兵和當警察。彷彿是咱們北京人的生計。兵我已當夠了。打了多少極激烈的仗。竟沒陣亡。不必說我爸爸有德行。總算我撿一條命。若說教我當警察去。我更幹不了。沒黑日帶白日。都得出勤站崗。每月只領八塊錢。未免挈人太不當人了。如今我也不管什麼道德廉耻。因爲吃飯要緊。養活老人更要緊。所以我不當兵了。販來幾個人。教他們給我作買賣。我並不欺負他們。也不虐待他們。我想他們跟我到北京來。總比在他們家鄉遭大兵的蹂躪強的多。所以他們如今倒很感激我。我常說好人是人人應當作的。但是如今作好人很難。除了一死。沒法子能致人知道是好人。我們既不能死。就得想生活之道。把從前的老習慣一點也不用想了。就拏你老人家說。身子還很硬朗。又很乾淨的。跟個姑娘。又算什麼的呢。比在人家當婆子。舒服多了。秀卿的娘道。我也不是沒這心。如今有一個人應着給我找事。你兄弟到龍泉張兒院去。也是他給介紹去的。他爲我們娘兒倆的事。沒短跑道兒。李從權道。這人是作什麼的。秀卿的娘道。是位念書的。現在當一家報館編輯。從權道念書的麼。恐怕靠不住。我也不是看不起念書的。他們多一半看不起人。而且很驕傲的。拏我們差不多不能當人看。他那能給你老人家找事呢。依我說。不要信他的。秀卿的娘道。這個人很好。還是你妹妹臨死時託負他的。（未完）

▲可憐的小英雄！（周東郊）

一天晚上。李先生叫他兒子道。我們現今到了這個地步。眞是意料不到的。在前十年。你祖父不是還給人家作活呢麼？費了多大痛苦。才能到了如此。房子也是自己的。田地也是自己的。簡直是騾馬成羣。吃也不愁。穿也不愁。好多的樂趣。眞是享不了。雖然你是個沒有母親的孩子。你的心裏也很知道好歹。昨天我去接你去。你們教員和我說。你的工課非常好。什麼中文呀。西文呀。歷史呀。地理呀。化學呀。等等的。都列在前卯。我聽見了。眞喜歡的了不得。我雖然小時候讀書讀的少。到現在也能看看報。前幾天你帶回一份報。我看了一僱。眞驚異的了不得。就恐我們的偉大中華。就容人瓜分麼？可嘆！現在的官民。猶在醉鄉夢境。那一個能自強呢！將來恢復中華的責任。只可以望你們罷。將來千萬別叫銅錢臭給塞住了。別給銀元光給迷住了。竭你們的心。努你們的力。務要萬衆一心。那怕你們不興中國呢！什麼英。法。俄。美。日本。等國。有不甘拜下風的麼？雪國耻。強中華。那有多大的光榮。在歷史也佔了一部份芳名。替你們祖或父等增光。噫！如何好能比得上這個。我還有一句要話。千萬可別變了。你的心啊！「父親你老說的話。小兒眞佩服極啦。你老雖然念書念的少。說的話到比念書的更強得多啦。現在讀書的人。差不多得着官。心就變做宮室妻妾的思想。錢財滿滿塞在私囊裏。招養些虎狼似的兵士。角逐在我們的中華淨土。管什麼國不國。民不民啦。就舉一件事說罷。我們中國有名的梁財神。那一捲票子。那一落銀元。不是吸吮民間的呢！小兒今天受了你老的教訓。從此海枯石爛。小兒的心也不能改的。」成羣兒。你可算上我的兒子了。但是我還有些感觸。對你發表發表。前天我進城。坐的是日本車。下車第一步。就遇在日本租界。偌大的神州。就叫外人在內地修鐵路。這國恥眞不小呀。慙愧！我對這殘破的國家。直要痛哭。眞要羞死了。然而國家殘破。正是你們少年建功立業的好機會。作事從艱難上頭作。纔有眞正的趣味呢！我們中國不是一句成語麼？叫做「時勢造英雄」。這才是那時候呢！父親說的話很合幾句泰西格言。我給你老念念「艱苦是幸福之母」「知道腐敗。纔有文明」「世界之上負責任的。就是我一個人」想到此處。也不覺得難過。反覺得前途很有樂觀「天下興亡。匹夫有責」這話也眞不假。今夜小兒領了父親的教訓。以前種種。譬如昨日死。以後種種。譬如今日生。天氣也不早拉。請你老休息去罷…（未完）

筆記

▲文藝叢考（續）（陶明濬）

詩說雜記十六

吾人苟明意景一貫之說。則凡命筆綴墨。必兼兩者而有之。平日研玩竹素。精極典文。被飾乎舊聞。孳中於新意。亦必本此兩者而發舒之。則庶乎得風人之旨。而稱一代之作者矣。故舍景而專言意。則是語錄而已。非所以言詩也。舍意而專言景。則是山水記而已。非所以言詩也。意中有景。則此意爲景而發。筆潤精工。而不覺其枯寂。景中有意。則此景飛動活潑。而不苦其板滯。所謂相得益彰。相待而成者也。可不務乎。

雖然。景與意。亦必鎔鍊深純。而後能雋永有味。今初學爲詩者。句中未必無意。句外未必無景。而所謂意者。不過傷離悼窮。嗟卑嘆老。頌揚功德。譏刺時人而已。此其意未勉淺率也。至所謂景者。亦不過花香鳥語。山光水色。飲酒看竹。春風秋月而已。此其景。未勉落套也。學者能取兩者弊病。一掃而空之。則可謂眞正詩人。絕地通天。塵埃盡去也。

別錄

▲對於崔德新先生研究韓昌黎原性篇之管見（吳老雅）

適披閱盛京時報陳編。得崔先生研究韓昌黎原性一段文字。讀一過。頗懷疑義。崔先生說「……我們看見小孩子在幾箇月的時候。送到官宦家裡去。長大必成一箇官僚派。送到文學家裡去。長大必成一箇文字派。送到農家去。長大必成一箇牧豬奴派。這樣說來。不就是揚子的善惡混嗎？……」「這一篇的理論。鄙人深不解其究竟。然以鄙人的左見。既然崔先生的意思。一定是以無知識之小孩。送到惡人家去。則成惡人。送到善人家去。則成善人了。若果這等說來。可不去崔先生所說的幾箇月的小孩。給他下個稱？如以幾箇月的小孩。是全稱是特全稱定義。說他盡賦性之中品。然而以幾箇月的小孩。何能看得透他定是中品之性？焉知他不是上品或下品呢。若是特稱定義。更有大謬不然者。亦不必細論。即以幾箇月的小孩。送到那家。則成那派。而善人與惡人同以幾箇月的小孩而長成者也。那沒堯與丹朱。瞽叟與舜。舜與商均。文王與官蔡。柳下惠與盜跖。更大禹家之桀。成湯家之紂。何竟善人家之小孩。未成善人。惡人家之小孩。未成惡人呢。雖說上知下愚之人不多有。然此等事。自古迄今。見之於中人家者。固亦不可勝數也。且據崔先生之論。更不知官僚文學牧豬奴三派。何者爲善何者爲惡？若說官僚派爲不善。然世之清官循吏。如龍逢匯諭者。實復不少。若說文學派爲不惡。而缺德敗類者。多所習見。安石似道之流。即其証也。若說農家盡是牧豬奴。豈不知承宮何人。伊尹何人。更不知古今之大英雄。大豪傑。大聖賢。以及公。明。正。直。忠。孝。節。義…者。不出身於農家者。更有幾人？再者論事是論事。論理是論理。根先生以小孩之比喻。入之以官僚……三家。成之以官僚……三派。自是行爲之表現。怎就能剖得出人性善惡混之理呢。鄙人此稿。不是辯駁。不是譏諷。不是攻詰。不過於崔先生所論。深不明瞭於吾心。欲求海內眞知灼見之博學君子。賜以教正。是爲希望。……十二。八。廿三……

戲評

▲息影軒劇話 蔭雅（二）

年來到連奏技之鬚生當推吳鐵菴與貴俊卿爲首席。吳氏當年有神童之稱。六七歲時即在北京出台。其學譚氏不無心得。而身架神情亦有是處。惟毛病甚多。人多非之。然譚之所以爲譚。即因其難能而可貴。若一學而成。則譚不成其爲譚矣。故吾人對於作藝者。不願以嚴格主義相指摘。祇須循規蹈矩。按步就班。宗法一家。不涉于黨。則吾人即應表示贊賞之意。促其進步。吳之嗓音。初甚圓潤。場音後運用不能。任意唱來。殊覺乾澀。然作工上之毛病。比前少得多多。且有令人叫絕者。如逍宗卷之哭卷。歸悼失措。神情極佳。歸隱搖擺。狀若浪花。此種處。學譚確有心得。非江湖之流所能企及。再珠簾寨上場升帳。台步身段均能出于自然。其唱工作工尤能嚴守格律。惜乎此子爲色所累。前程不敢望其遠大矣。貴俊卿非科班出身。初則學譚之空城計斬馬謖諸劇。均能神似。而嗓音亦極珠圓玉潤之妙。作工上尤能傳情的理。無微不至。後以嗜好過重。嗓音乃敗。近則瘖若無聲。與吳鐵菴同病相憐。唱來亦太隨便。無格律偶爲人作配。究竟比海派諸子高出一籌。顧前途亦極可畏矣。就吳貴觀之。十餘年前聲譽日上。好自爲之。未可限量。至今譚氏云亡。豈讓叔岩獨步。而今則已矣。蓋一則誤于色。一則害于煙。以致愈趨愈下。萎靡不振。思及双處之結果。老大悲傷。能不驚心動魄。嗚呼。才難之嘆。古今有同慨焉。

▲大觀茶園顧曲記（菊僧）

上星期六日。公餘之暇。赴北市場大觀茶園觀劇。入園恰值杜鳳閣大劈棺。平正無疵。次則周靈芝全本宋金郎。出場。王紀周之劉有才。口白清脆。形容絕妙。最可取之處。劉宜春一段話白。一氣呵成。字云樹句酌。似此角色。刻下奉垣菊界。不可多得之人才。楊金鳳劉氏。滑稽有趣。處子云宋金郎。應有盡有。毫無懈意之處。周靈芝之劉宜春。扮相美麗。身段活潑。在船頭父女敘話一場。形容小兒女天眞爛漫神情。惟妙惟肖。既至見宋金郎一幕。似有情似無情。意思頗佳。後來不見宋金郎蹤跡。詢父一場。神情做派。均屬精采入神。同至江邊尋夫。不見金郎。只見柴担板斧時節。唱一段秦腔二六板。聲淚齊下。令人聞之酸鼻。不怪全場鼓掌如雷。與去歲之周靈芝大有天淵之別。該伶好自爲之。不難與金子玉飛雲霞等並駕齊驅也。返席之後。泚筆記之。

◎雜報◎

△奉　天▽

知事來省 撫順縣黃知事因辦理地方要政特於二十七日搭車來省謁見王代省長及王明宇政務廳長有所陳述並請領槍彈若干以防匪患云

視學對調 教育廳謝蔭昌查錦縣縣視學孫萬善任期（二年）屆滿特調任遼陽遺席即以遼陽縣視學張智仙接替聞該二員奉令交替事竣均各來呈報告云

所長獲獎 新任輯安縣警察所長武安如到任之日即逆股匪川山等一百四五十名到縣掠奪該所長不避艱難率警甲九十二名出剿在老舖與匪戰五小時又在大梨樹溝與匪衝鋒兩次率能剿退得救入票五名斃匪二名傷匪十餘得賍馬四十五匹經該縣知事以該所長冒雨出勤調度有方特呈請省署核獎以勵有功於二十七日奉令核准矣

委員被控 瀋陽縣爲增收地稅計曾照驗訂章程派清賦委員分赴四鄉清賦茲聞派西路清賦員趙德峻有藉端舞弊勒索小費情事被孟慶嘉來省控于財政廳王廳長特于二十七日飭令瀋陽縣知事張翻濱查明具覆以憑核辦云

聘定技師 東三省兵工廠修械科技師張桂榮吳殿書項被北大營二六旅張郭兩旅長聘爲二六兵工製造廠技師月薪大洋八十元定於九月一日即行入廠視事云

疏通監獄 高等廳因獄犯人多照章應行疏通昨聞趙檢長據王典獄長報稱有應進■通釋放之男女犯人三十餘名檢廳一一審核相符於二十八日派檢察官到監獄提出應釋人犯復訊無訛即於午后二時許先後釋放云

暗探罵警 張總司令於念七日赴兵工廠檢閱之際沿路軍警林立斷絕交通適東關下頭有一暗探巡警不知就裡上前驅逐該探爲之震怒大罵警察不夠資格既斷交通吾非局中人何敢在當中站立警察謂便衣何能辨認偵探謂不能辨認不認吾穿灰色軍褲耶彼此爭持幾至動武幸經官長勸解始行完結云

送親丢人 大南關觀音寺胡同住戶赫姓於月之二十七日爲子完婚其親家來自鄉間內有媒人吳某之子年甫十歲私自上街遊玩不知去向當經赫吳兩家著人尋找日已西下尚無音信後經報告附近警所請代查找縱經找回亦落得送親丢人之笑柄

積潦爲害 昨據鄉人言日前水災日令雖已水退而平地積潦尚多無處宣洩現經烈日曝晒水熟中之禾稼盡皆枯萎故凡經水地方除高粱尚能收穫二三成外餘如豆穀包米稻瓜等類均已無望云

救回人票 城東古城子關某被匪綁去已誌本報茲聞該匪在大瓢屯被保甲剿擊竄到千金寨附近之古城子又遇保甲追剿匪勢不支將人撂下經保甲救回已送歸本家矣

烟販引渡 有山東登州府人附竹山在新市街霞町五番地以開雜貨舖爲名專自販賣烟土漁利近且有私以紅糖製造假烟土欺誑買主獲利更厚詎料事機不密日前二十五日被日警查獲詢供販賣烟土等情不諱業於今（二十八日）早由日警署備文引渡商埠局轉解瀋地廳懲辦云

又出搶案 昨二十七日晚十一時餘大東關某雜貨舖突來胡匪三名各持手槍利刀搶去奉票二十四元並其他物件若干及匪走後軍警聞信當即追獲送交警廳訊究云

茶社開幕 光陰荏苒日月不居極繁華之小河沿竟隨鬼節而告終矣因是城內石頭市鴻泰軒茶社遂繼之以興定于今日（二十八）開幕白晝爲李慶奎說評詞燈下爲王桂彭之大鼓張象宸之戲法趙子新之双簧云

竊賊宜防 本月十三日之大水冲倒墻壁不少迄今多未恢復舊觀是以一般竊賊得以乘機活動茲聞二十七日小南關下頭大柳樹胡同逸姓院內因房後墻倒被賊入內竊去馬褂大衫棉被等件及失主知曉賊已逃飛冥冥矣

△大　連▽

更換代理 市內山縣通乾卯支店近年以來日見發達對於華商方面更爲歡迎加之所到各貨均皆物美價廉頗得顧主之歡心該號新由上海英商英瑞公司包辦飛鷹老牌牛奶爲東三省總代理聞此牛奶前係日商盛進商行包牌因某項問題業已中止今經該號專力提倡銷路定必日臻擴充云

△本　溪▽

小販行竊 本街邵姓幼童年十三歲以賣洋烟爲生每日肩背烟捲箱子往街市客店售賣二十二日至縣署後德勝客棧賣烟見室內無人頓起竊心偷出棉被一床走後該店查知無處追尋二十三日復至該店賣烟又竊去袂被一床櫃影回屋袂被不見疑係賣烟小孩偷去隨急赶上在箱內翻出袂被追問棉被小販供認當洋兩元當經警察帶去懲辦矣

△復　縣▽

郵政得人 復縣郵局長楊鶴潤新任瓦房店郵局長張玉宜君均熊充局長多年老成幹練視事以來積極整頓本月雨水連綿交通停滯惟復瓦郵件楊張二君必親加檢點並督飭信差務期迅速愼重傳遞因此郵件毫無積壓云

△鐵　嶺▽

負債潛逃 本邑電報局工師郭某昨因欠債過多無法抵償遂於昨廿二號潛逃及該局覺四出尋覓然終未獲得云

△開　原▽

教員辭職 本邑東關銀岡小學校新聘教員費樸菴君係復縣人前曾任復縣中學教員近因受本邑銀岡學校長之聘業已到校任差今因復縣中學校長復行挽留遂又復回舊校

隊長辭職 開原縣警察事務所偵緝隊長陳書麟在差年餘並無功過之可言頃聞陳某奉吉林檢樹縣知事電邀當即稟辭原差赴檢去矣

△四平街▽

梨園開演 本街商號裕泰祥及王喜亭李永吉等新由關裡邀到平戲一班坤角鄭鴻賓鄭筱賓蓮五朵名角闘子伶白菊花石金鳳劉月珠等三十餘名是夜闘子伶蓮五朵劉月珠演全本花爲媒鄭鴻賓鄭筱賓演胭脂制往觀者擁擠異常云

△海　龍▽

甲長捉匪 本邑東南雙頂子保甲長張廣珍於月之十五號率甲丁下卡查道捉胡匪二名獲得洋炮四桿該匪一名少文好報字双合一名黃金亮報字東來昨已押送來海交縣署法辦矣

△懷　德▽

政平訟理 懷德縣知事王子新氏經驗宏富品學兼優涖懷以來政通人和百廢俱興且王君諳法律之學具折獄之才對于民刑訴訟各案隨到隨判從無積壓當事人無不悅服云

△通江口▽

解送竊犯 警察四區區官李顯忱君日前在鴻盛小車店拿獲竊犯劉王二人供認竊馬不諱並傳於金家屯該區官已將贓馬由金家屯起回備文於二十二日將竊犯及馬匹等派警解送縣署依法罰辦矣

△公主屯▽

胡匪綁票 黃家山村劉廣家於八月二十日夜十鐘時突有匪人數名奪門而入將劉廣之子劉錫福綁去未搶財物該管區官李鶴仙聞知立率長警星夜追緝未知能否救回人票

△檢　樹▽

保董獲獎 駐檢東三省陸軍第十旅旅長于險舟司令日昨回檢對於城東石塘牌連莊保董馬某（綽號二虎）之擊匪一案深爲注意昨日特派人將馬保董調進縣城大加獎勉賞給子彈一千三百粒借給金鈎槍一顆囑馬此後如再擊匪無論銷耗多少子彈均來旅部領取並令縣知事爲製匾額與馬保董懸挂以彰其功云

△伊　通▽

潛葬何爲 日昨（二十）赫爾鎭來函云鎭街有劉洛豐者家道小康素行不義如捆出義地屍骨任意拋棄此等有傷人道之事屢作不鮮鄉人以其如此行爲後必有報不料伊竟身染怪病蛆化身死家人即遵制成服遍送訃聞訂於月之二十三號發引一切當殯殮用物置備妥竟不知何故於一號夜間暗自葬埋矣說者謂有斯人始染斯疾固係天理昭彰如斯埋葬實難索解云

△甯古塔▽

賈婦何之 本郡南江沿住戶賈營長槐三今春在長春差次病故其如夫人送靈到家痛不欲生日昨潛投在江沿浣衣從而失蹤有謂效孫夫人投江故事者又有謂其效卓文君軼事者刻下其家人四處尋覓仍無消息

△延　吉▽

炸彈何來 頭道溝稅捐分局後方有井一眼附近住戶均用該井之水因夏雨過多四圍穢物多隨雨水流入井中各戶因有碍衛生日昨（十六日）衆衆掏井不意由井內拾出炸彈一個因關危險物不敢隱匿逐速送向該管警察署云

自尋短見 頭道溝南大街路西崔某之妻某氏年逾而立稍有姿色素染烟癮其夫在家時常吵鬧日昨十一日夫婦口角該氏遂私吞鴉片五錢餘及其夫知覺後已救之不及矣

巡官撤任 頭道溝警察第四區分所外勤巡官賈魁璧氏被上峯派員調查因涉賭博嫌疑於本月十一日撤差尚不知接替者爲誰云

△長　嶺▽

包庇賭局 某隊隊長張某包庇高潛潘介臣崔三安二等在長嶺長春懷德三縣毗連地方柳堤苗田設立花會賭局三處每處日聚賭徒百餘名拆封皆在苗田畔毀擾亂踐踏禾稼小民敢怒而不敢言該隊長抓賭設賭殊屬非是不知有管理責者亦有所聞

△綏　化▽

提升排長 綏化縣守衛游擊隊兵一名請假回里完婚路宿一某小戶人家晚間來有一人神色倉惶週身泥水該兵詢其來由此人言語支離該兵即將其拏獲伊大言不諱言我是（大合）今日（十八日）與兵接仗隊頭逃散這是命該如此十九日披紅入城當道尹因該兵隻身獲匪立即提升排長以示鼓勵云

△呼　蘭▽

軍界明星 駐沈家窩棚游擊第四營營長裴守經氏少年英俊智勇兼備係江省警官學校畢業歷任軍警要差自任斯職以來治軍嚴肅士皆用命每遇匪警則身先士卒奮勇往剿是以匪徒斂跡地方安謐云

△海　倫▽

罪犯脫逃 監獄所管獄員劉俊自到差以來對於各犯十分體恤月之十五日罪犯廿七名在南土坑脫逃至晚五句鐘該犯人等將彈壓警士三人均皆綑綁二背口塞棉花浸於水坑並用鐵鍬二齒鉤將該警士等打傷遂即搶去快槍二桿子彈三十粒除三名未跑外其餘廿四名均潛逃爲匪

著手成春 哈爾濱濱安醫院於海倫設立分院院長于本之醫學淵深對於內外兩科頗有心得凡來求診者無不霍然立愈入夏以來時疫流行該醫院車爲發行一經治療無不手到病除云

△敦　化▽

接濟匪槍 本縣農會副會長譚質軒將其自置護宅之鎗械兩桿暗中租與匪人使用當於八月十日被縣城駐防陸軍騎兵團部之日兵在城東江沿將該匪搜獲並起出鎗械兩桿始行供出實情形譚某將難脫法網矣

小麥歉收 敦化設治以來農民全賴播種小麥爲生活不意今夏雨水甚大連日不晴小麥均已澇壞仔細未成各農民莫不憂形於色云

△樂安鎭▽

兵匪對擊 鎭東南八里許高家店有住戶張洛三者家道小康日昨（十八日）突來胡匪十一名各持快槍聲勢甚熾意圖強搶路過江防隊兵四名互相開槍對擊兵力單薄被匪擊傷二名嗣經本鎭駐防八連連長劉全勝游擊營長劉得勝等相繼赶到協力堵擊始解此圍云

幸脫虎口 本鎭商號天增福財東王鳴顯有積蓄於上月廿一日乘松華輪船由哈赴呼路過胡匪將王君綁去幸經駐呼陸軍李團長率隊追至巴彥東石頭河子牛拉山地方已將該匪驚悉數殲斃王君乘此逃回得免此難云

△額　穆▽

降隊枉法 縣街迤東當石河子地方有住戶孔化東者家道小康以醫爲業本月十九日夜間孔某家中突來衣陸軍制服馬兵三名入屋不分男女即行拷打勒索煙土聲稱非給煙土三百兩不可並自稱彼等係屬某降隊（姑隱其名）等語橫暴異常有一少婦懷抱三歲之幼女孩竟被該兵毒打登時殞命嗣後孔化東之弟乘隙逃出與乃兄送信遂赴陸軍一營營部報告當經該營郭副官立即派兵協同保衛第一隊叢分隊長前往偵查比至其家果見該兵等尚在屋中大肆狂暴正擂箱倒篋遍覓煙土之際且旁有打死女孩一箇令人慘不忍睹幸縣街所去之兵人數衆多一擁上前而該降隊等措手不及無力抵抗盡行被捕帶至營部經該營長連同槍馬等物一併解縣罰辦并聞袁縣長立即電禀軍署請示辦法未悉將來如何懲處云

特別廣告

長嶺縣城北靠山屯郭荒子生秉惡野刁橫異常武斷鄉曲素無正業專持接交胡匪爲生以致鄰人敢怒而不敢言給胡匪插槍寄馬屯人時有所見玆於六月二十四日上午匪首單山因遇雨在郭荒子家膳畢荷槍而去翌日二十五日單山即率隊將本屯包圍除郭家未受害其餘各家均被姦淫搶掠一空單山在郭家時屯人宋山王振山王德林於二十六日屯人宋山王振山王德林等九名在草甸打草適蒙兵將單山拿獲單山大罵郭荒子壞種給我上一個不好使的槍本屯宋山王振山王德林等均皆目見以此遂將郭荒子控告送縣經張知事審訊一次收押監獄論令保稽查查回再奪風聞郭荒子家送到某商號現大洋壹千元託爲運動想張監督秦鏡高懸明鑑萬里決不能貪得小賄縱匪出牢貽害萬民恐未周知特此登明

長嶺靠山屯全屯人民全白

糧價（殘缺）

品名	價格
合[illegible]	[illegible]
豆	一元七角五分
豆	二元六角五分
豆	二元二角〇分
豆	二元二角〇分
[illegible]	[illegible]

品名	價格
豌豆	[illegible]
粳子	[illegible]
谷子	[illegible]
黏子	[illegible]
麥子	[illegible]
稷子	[illegible]

品名	價格
小米	二元三角〇分
江米	四元〇角〇分
粘米	一元九角〇分
稻米	四元五角〇分
粟米	一元九角〇分
秫米	一元五角〇分

奉天金銀行市（八月廿八日）

品名	價格
金票對小洋	[illegible]
鈔票對小洋	[illegible]
大洋票對小洋	[illegible]
小銀元對小洋票	[illegible]
羌帖對小洋票	[illegible]

八月廿六日限鈔換金 寄付 最低 最高 大最 價 [illegible]

八月廿七日限鈔換金 寄付 最低 最高 大最 價 [illegible]

◀市[illegible]

天津中交票每元換小洋 [illegible]　哈爾濱三省票換洋 [illegible]　金票每元換小洋票 [illegible]　鈔票每元換小洋票 四元七角〇分

北京匯大洋 [illegible]　關裡匯小洋 [illegible]　大洋券票匯本省各地不加匯金

……所洞鑒。本報今後。即步履該報後塵。不偏不黨。一往直前。作東方之木鐸。四海之警鐘。是即本報抱定不移之宗旨也。

全年十元……但限對於奉天盛京時報社以先交費直接定閱者

盛京時報社

真正補血壯身靈藥

●大學病院　滿鐵各醫院　朝鮮各慈惠醫院　盛行採用

醫學博士　栗本東明氏
醫學博士　河西健次氏
醫學博士　增山正信氏
醫學博士　土田卯三郎氏
醫學博士　齋藤秀雄氏
醫學博士　諏訪登一氏
實驗推奬

★N 補爾多

結合製劑種類及適應症

純味補爾多（急性慢性貧血病、虛弱、羸瘦、萎黃病、榮養不良、病後恢復期、姙娠、產後衰弱、授乳婦等）實價（小瓶裝入二百五十瓦 金二圓／大瓶裝入五百瓦 金三圓）

阿爾賛補爾多（神經性疾患、神經衰弱、舞踏病、皮膚病、腺病炎、小兒精神病、糖尿病、營養障害、貧血性諸疾患等）實價（小瓶裝入二百五十瓦 金二圓三十錢／大瓶裝入五百瓦 金三圓五十錢）

祐多補爾多（腺病質疾患、小兒發育不全、貧血症、黴毒性貧血、榮養不良、痿躄、動脈硬化症、佝僂病、黴毒症等）實價（小瓶裝入二百五十瓦 金二圓三十錢／大瓶裝入五百瓦 金三圓五十錢）

機那補爾多（精神過勞、諸疾、老後衰弱、西斯德里、食慾不振、恢復期、產前產後、授乳婦榮養等）實價（小瓶裝入二百五十瓦 金二圓三十錢／大瓶裝入五百瓦 金三圓五十錢）

𠿪亞喀爾補爾多（結核性疾患、肺結核、加答兒性諸疾患、氣管支炎、喘息、肺炎加答兒、肋膜炎、咳嗽、百日咳等）實價（小瓶裝入二百五十瓦 金三圓五十錢／大瓶裝入五百瓦 金五圓五十錢）

●限純味補爾多試用瓶（約一週間）實價金壹圓
○本劑在全國各地藥店均有販賣萬一有貨缺之際祈向本舖定購可也

說明書進呈

發賣元 本舖 藤澤友吉商店　大阪市東區道修町二丁目一番地
東京代理店 東京日本橋區本町（高井商店）
名古屋出張所 名古屋市西區本町二丁目
京城支店 京城府西小門町四二番地
滿洲代理店 大連市浪速町（日本賣藥會社）
上海代理店 上海四川路三一號（貞豐洋行）

三大特長

一、芳香美味最適各人之嗜好雖婦人小孩亦最適口愛用此良藥。
二、絕對胃腸無害且日增進食慾。
三、能奏消化吸收迅速增血殖肉榮養旺盛强壯體力。

故貧血諸症、病後之衰弱、虛弱者、神經衰弱、姙婦、產後、乳母、身神過勞適於虛弱兒童無病之者增榮養强精力。

奉天萬芝堂參茸莊

太醫院宋醫立案發給執照各省府縣均有代理本堂宋醫子岐應症特此週知

敬啓者本號開辦以來發賣各省川廣藥材丸散膏丹虎鹿仙膠山參鹿茸荷蒙各界歡迎無任感佩之至近年各行諸貨提價惟藥行加倍者頗多各城與敝代理之家所售藥品價目原是昔定而今奈難漲價惟虎骨熊油膏邇來實虧資本兹因虎骨比較他品加倍昂貴尤甚敝行貨必求眞以保信用若減材料不且悞人之病與敝名譽攸關訂價略爲增加以資彌補諒勿以菲見棄兹定民國拾二年舊曆端陽節起將虎骨熊油膏一種大帖每張八角小帖每張四角各埠代理之家一律照新定價出售各界諸君倍荷惠顧是所切盼敝號特製藥品各省城鎭均有雜行代理欲購本堂各藥將欵寄下五圓以上歸敝號承認恐未週知特此聲名中國電話一千一百四十三號

參茸補腎丸（專治腎虧）虛損腰痛耳鳴遺精白濁四肢酸軟陽事痿弱等症服之神效每匣兩元每六匣十元

立止咳嗽藥（專治遠年肺）近日痰喘咳嗽虛損勞傷等症服之清肺止嗽化痰一定喘奇效每付四角十付三元五角五付一元八角

虎骨熊油膏（專貼左癱）右瘓週身麻木筋骨疼痛內服本堂虎骨酒最能舒筋活血每大張八角小張四角

宋氏救喉散（專治咽喉）諸症單雙乳鵝喉瘋痧症纏喉花柳或腫破爛水漿不進吹之立消每大瓶一元小瓶五角

保胎健母丸（專治婦人）久患墜胎者或一次二次者或受孕之後服此丸萬勿墜胎之患誠屬保胎之良藥每大匣一元六角小匣八角

雙合化痞膏（專貼男婦）諸般積聚心胃疼痛胸膈滿脹泄瀉痢疾遺精腰痛氣逆不舒小兒食積痞塊氣虛脫肛腹疼手足麻木此膏化痞消積速效每份四角

神效虎骨藥酒（專治腰腿）疼痛手足麻木半身不遂五勞七傷服此酒神效每大桶三元中桶一元五角

調經種子丹（專治婦女）經脈不調氣滯血少時常腹痛崩漏帶下心跳腹滿咳嗽盜汗腰疼腿軟服之調經開鬱每大匣二元四角中匣一元二

開胃止痛丸（專治男婦）心胃疼痛胸膈脹滿飲食無味嘔吐惡心寒積肚疼等症服之甚效每付三角五付一元四角十付二元六角

牛黃上清丸（專治諸般）火熱上攻頭暈言語緊亂或偏正頭痛或咽喉不利等症服之神效每大盒一元二角小盒六角

琥珀逐淋丸（專治五淋）白濁小便刺痛沾染花柳魚口便毒毛髮脫落口鼻腐爛等症服之清淋解毒消腫止痛疏利下元調暢水道每包五角

麝香解毒膏（專貼無名）腫毒疔毒惡瘡瘰癧鼠瘡等神效每包價洋六角

麝香集鉛散 專治諸般瘡症疼痛難忍急上此藥無不效驗大瓶一元小瓶五角 三黃寶蠟丸主治跌打損傷止痛服此丸有起死回生之力每付四角 發賣川廣藥材飲片參茸丸散膏丹虎鹿仙膠一概俱全外埠欲購本堂藥品將欵寄下照辦不悞本舖開設奉天大西關

萬芝堂謹啓　中國電話一一四三號

恭頌駐呼蘭東三省陸軍騎兵第四團團長李雲五先生之德政

滿洲總代理店

奉天小西關 西髙公司 電話五六〇番

鑛山電燈 電話諸機 械五金雜 貨批發
契約批貨 誠實迅速

東京 國末式鐵柜
國末鉄柜老柜
目錄進呈

國末鉄柜購買有保險證為憑

吉林永衡官銀號售賣大宗木植廣告

啓者本號在吉林東大灘暨九站兩處木廠存有大過樑二過樑及長條大力等木植共二千餘根現擬出售整批零售各隨主顧倘承遠近木商惠顧即請至本號營業股接洽面議可也

吉林永衡官銀錢總號啓

改良煖房鍋爐　放熱器

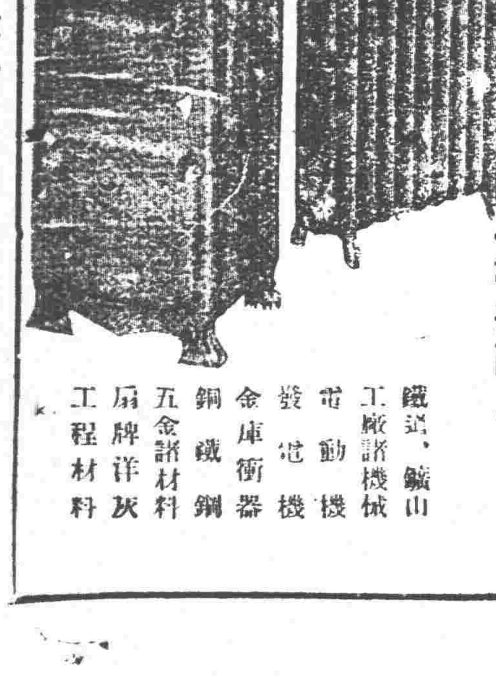

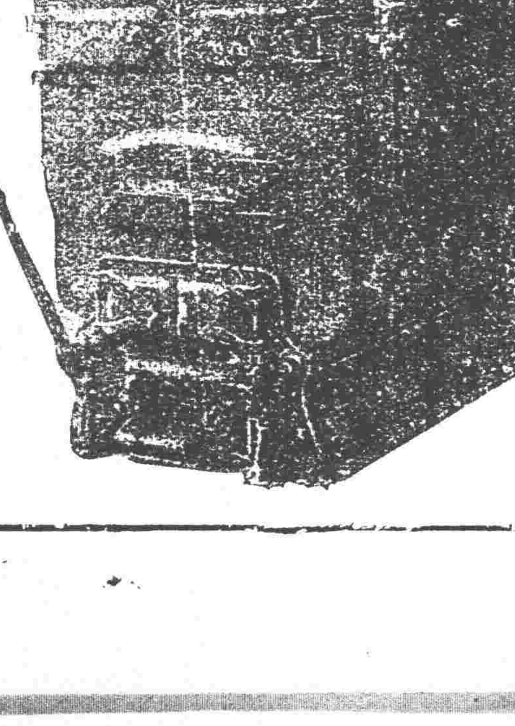

合名會社 奉天浪速通三層大樓房
藤田洋行
電話 一二一四、二二一四、三四三

鐵道、鑛山 工廠諸機械 電動機 發電機 金庫衡器 銅鐵鋼 五金諸材料 扇牌洋灰 工程材料

奉天德慶增葯店廣告

神效補天丹 主治先天不足後天虧損諸虛百損五勞七傷脾腎兩虧飲食無味四肢困倦筋骨酸軟面黃肌瘦咳嗽虛喘填精補髓腎竅潮濕常出涼汗長陽種子煖丹田壯元陽滋補下元之神葯也每觔價洋三元貳角

虎骨延壽酒 主治遠年近日腰腿疼痛半身不隨口眼歪斜左癱右瘓手足麻木兼治婦人經脈不調乾血勞傷子宮寒冷久不受孕亦及虛勞等症並皆治之常服者有延年益壽長生不老之功每瓶半觔價洋一元六角

加味二仙丹 夫腸風下血者乃大便出血故也因臟腑蘊積濕熱成毒風邪胃觸腸胃流熱氣血逆亂榮衛失調不能攝血歸原日久不愈元氣下陷面色痿黃不思飲食無論糞前糞後遠年近日服之神効每丸價洋三角

烏鷄調經丸 主治婦女經脈不調赶前錯後或多或少或色淡如水黑成紫塊崩漏不止赤白帶下經前腹痛四肢無力以致經寒經閉滿腹積塊睡臥不安子宮寒冷久不受孕患此症者服之無不神效每丸洋壹角五分

玉龍化積膏 專貼男婦腰腿疼痛諸般積聚逆氣不舒胸膈膨悶手足麻木以及氣積食積血積癥瘕痞塊痢疾泄瀉男子遺精小兒蟲積偏墜痞疳等症並皆治之此膏非普通膏葯可比貼之收效甚速每貼洋六角

回陽化陰膏 此膏專貼陰疽之類如瘰癧鼠瘡流注痰核石疽如巖失榮橫痃海底發疽是皮色不變之毒惡核陰疽以及疔毒惡瘡魚口便毒等症皆能治之凡用此膏如瘡破者能撥毒生肌未破者內消而愈每兩洋三角

本號開設奉天小北關白塔寺東以上各葯東省各城鎭均有代理外埠函購郵費自備　中國電話二百九十二號

患皮膚症者注意

頑癖皮膚病一盒保好

愛膚膏

健膚良藥 愛膚膏 專治 頑癬 脚氣足爛 陰囊癬 金錢癬 牛皮癬 疥癬 鵝掌風 濕疹 凍瘡 火傷 創傷 擦傷 胼胝（生鷄眼） 陰毛虱 毒蟲咬傷 靴傷 酒刺 粉刺 面皰 雀班 汗疹 丹毒 潰瘍 陰部痒 疹 陰部潰瘍 口瘡 耳瘡 頭瘡 糟鼻子 鼻瘡 細瘡 刮刀瘡 胎毒瘡 肛門瘡 痔瘡 此外 皮膚諸症一搽立好百發百中 實効驗眞如神

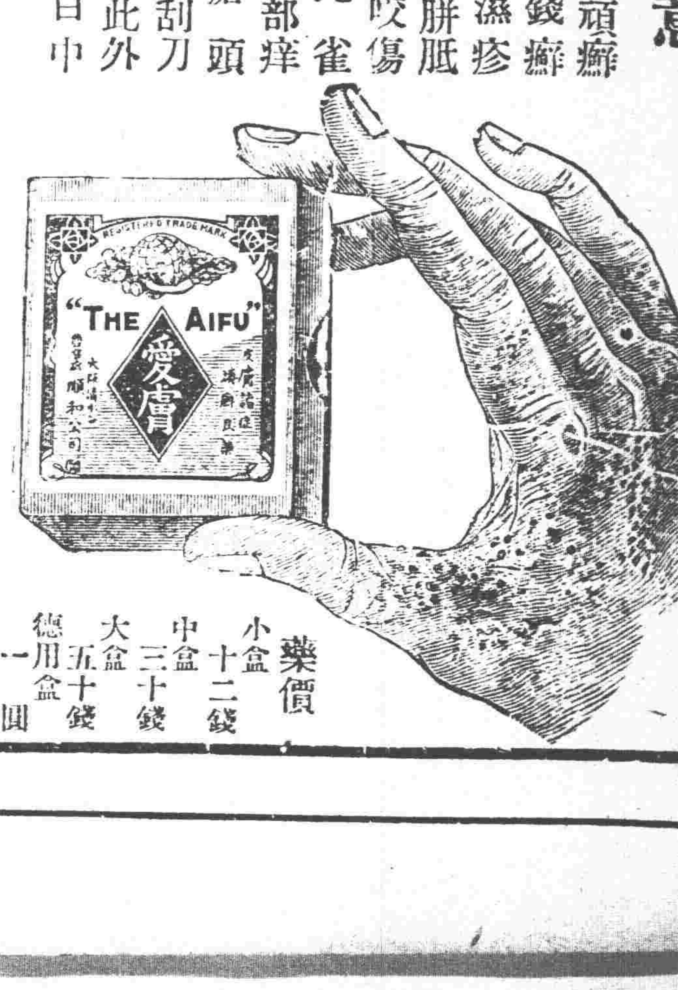

發售處 大阪市東區清水谷 順和公司　大連市紀伊町 順和公司大連分號

代售處
奉天城內四平街 大德生大藥房
奉天城內鐘樓南 中西大藥房
奉天小西關 廣濟堂藥房
吉林城內 五洲大藥房
營口二道街 中西大藥房
營口西大廟街 五洲大藥房
安東市場通 井上誠昌堂
鐵嶺 西 平記大藥房
大連市奥町 華西大藥房
大連市監部通 華泰藥房
大連市浪花町 日本賣藥會社
大連市西崗子 德記西棧

藥價 小盒 十二錢　中盒 三十錢　大盒 五十錢　德用盒 一圓

湖南轉入大戰時期

▲下總攻擊令之桃源激戰 ▲譚延闓在衡正患足疾

譚趙非至一戰不可。本報已迭次報告於讀者。又因二十三日爲宋魯等限期調和之末日。故預料湘局爆發。必以二十三日爲始。果也。趙恒惕已於是日下總攻擊令矣。上海二十五日電。趙恒惕根據省憲法之規定。兼任護憲軍總指揮。並任七名指揮。業於二十三日向譚延闓下總攻擊令。同時對湖南西南爲地方。停發外人旅行護照云。

湘西蔡鉅猷之軍隊。業在桃源所屬之黃石鎭與唐生智軍開始接觸。戰事極爲猛烈。趙恒惕已增派澧縣唐榮陽一旅。全部開赴常桃一帶助戰云。

趙恒惕於下總攻擊令之前。尙發一通電。略謂省憲締造艱難。此次毀憲之人。軍行甚急。一方蔡逆進犯常德。一方衡寶進窺長沙。恒惕惟有將個人感情及利害。一切捐棄。依議會咨覆之旨。視政府實力所及。與毀憲相見於疆場。兵燹之禍。初非本意。尙冀海內諒察云云。葉開鑫即往湘潭。賀耀祖進抵安化之小淹。護憲總指揮部增設軍資宣傳兩處。趙委陳渠珍唐榮陽唐生智賀耀祖葉開鑫楊源濬等爲指揮。湘東亦已架設軍用電線。鄂軍旅長胡念先。係長沙人。派員謁趙。聲明決不引外兵。援鄂鄰邦。盧永祥致電某要人。勸湘息爭。有貴省宜蓄實力對外。詳已電孫撤回譚氏等語云。

譚延闓近來已非復前此之興高采烈。譚延闓在衡患足疾。電召湘雅醫院派醫往診。有人爲譚延闓計策。或退駐湘西。或引軍援粵。譚未置可否。又聞謝國光態度大變。深悔迎譚云。

至日來譚所以忽欲由衡移駐寶慶者。實另有重大原因。絕非如外間所傳由於謝張(輝瓚)不和之簡單。據聞。譚氏此次之來。各重要軍官。雖曾去電歡迎。然在歡迎電發出之後。以情勢又變。遽然迎其入湘。恐難順利。分繼續去電。請其將行期暫緩。及譚翩然蒞止。迎譚各要人。深爲駭異。以爲譚氏此行如此之速。必別有原因。及親衛後方知仍係根據各要人第一電而止。第二電則並未接到。後經查究。乃悉第二電到時。譚氏正將首途。其左右深恐譚氏緩其行期。竟擱未呈閱。因之譚氏抵衡之後。遂覺進退兩難。於是計及退至寶慶。暫緩進退。以俟時機。因寶慶在湘南湘西之間。不惟控制較易。且至必要時。可以退守湘西也。

議員常會亦有出席費

▲選以賄成會以賄成 ▲曹黨之用心良苦

曹黨以議員南下。日見其多。有非空頭支票與顧問虛銜所能維持。乃不惜法外行賄。於歲費之外。特規定常會出席費。希籠已去之人心。圖遂僞選之大欲。不圖抱拜金主義者流。於二十四日上午十一時。兩院推舉審查員。假衆院休息室。開會討論。居然議有結果。並於是日兩院談話會通過。會以賄成。實空前未有之怪聞也。茲錄其議決臨時支給方法如下。

(一)兩院於每星期開常會時。出席議員得由國會預備費內支給一百元。

(一)每次開會。於會場入數發給出席証。散會時出席之議員。以出席証換取支給証。

(一)兩院議員憑支給証於下次星期一向會計科支取。

自治中之厦門形勢

▲厦門未陷之兩因 ▲有周蔭人北來消息

福州快訊。臧致平尙固守厦門。廿三日曾電臧家屬。謂在此安堵如常。一切尙在進行。據聞厦埠尙未陷落。其原因有二。(一)王永泉洪兆麟之軍。雖環攻厦門。但厦埠係屬海島。四面環水。閩粵軍不能飛渡。(二)攻厦必須海軍。閩艦隊因二楊不和。戰事不能進行。粵海軍多年失修。戰身窳腐。機件不靈。無甚戰鬪力。有此二因。臧氏遂得苟延殘喘云。

僅此寥寥數日之厦戰。厦人已不堪其毒。上海轉厦門電訊。厦人發起治安維持會宣言自治。公布四條如下。(一)合法政府未成立以前。厦門定爲自治區域。避開南北戰禍。保護國際貿易。(二)現在之臧致平軍縮小範圍。令維持地方秩序。拒絕外來軍隊。(三)漸次接收各行政機關。(四)組織縣議會。選舉知事。

周蔭人此時在閩。未不能有所作爲。但忽有一新奇消息。謂周蔭人以厦戰行將結束。而孫傳芳尙未旋閩。此時對粵局應取如何態度。不敢有所主張。昨特北上接洽。謁齊燮元商閩粵軍事。齊當請其赴保訪謁曹錕。聞周已於廿二日首途北上云。

黎氏將南下爲委員長

黎孫段張盧五代表。前日在黎宅會議。以爲黎氏在津行動。終不自由。決計擁黎。請黎氏輟統名義。在上海組織委員會。於委員未設立以前。仍戴黎爲法統首領。然後召集各省區聯合會議。決定委員會之組織法。及推選委員。並聲明委員長一席。屬於黎氏。黎現爲此說所動。將出人不意。突然由海道南下云。

粵閩戰事之新變化

▲孫系軍隊分裂之內幕 ▲駐留閩軍宣布獨立

港訊自孫文聽范石生之讒言。將師長楊池生等免職。楊部憤憤不平。沈鴻英探知滇軍內訌情形。以爲有利可圖。承部再行入粵。十九日楊希閔派心腹旅長往萬鍾。往周用拒戰。不意楊池生舊部滇軍第一師三團在大橋響應。沈軍夾擊敵部。合軍大敗。萬鍾有陣亡消息。二十日駐韶閩滇軍遂隨第一師師長趙成梁宣告獨立。與沈軍聯合。廣州大震。楊希閔派滇軍第二師廖行超全部。赶赴北江防剿。并派人韶關滇軍不可自行分裂。以減實力。恐在粵不能立足云。又齊順亂事愈形擴大。周之貞陳策等。雖將順城濵軍擊敗。但鍾旅長又勾結他部滇軍。力圖反攻。一說鍾旅已獨立。與韶閩濵軍遙應。又訊劉震寰因孫任楊希閔爲東江總指揮。劉等反對無效。并因林虎班師惠州陳軍愈臻穩固遂由該部師長密向陳炯明通款。探得陳部某要人覆函。略謂現廣州危。見處若嚴守中立。或用弟旗幟。屆時須勸某避開。原有部隊。概可由兄保全。留爲他日飲馬長江。北定中原等語。據上述則孫系軍隊內部有瓦解之勢。孫文在粵地位。殊爲岌岌可危云。

又福州通信。赴厦海軍退回福州後。海軍界內部。發生絕大暗潮。其原因有二。(一)楊樹莊楊砥中。平日本不相能。此次因槍斃楊子明事。失感愈深。(二)厦戰失敗。純因陸戰隊不敢前往接收砲台之故。以此各艦中人。對陸戰隊常加醜詆。雙方時起衝突。適金門縣知事巢學序。又電向大楊(樹莊)控小楊(砥中)率陸戰隊到金門時之騷擾勒索。指陸戰隊搶去其私產六千元。大楊遂據情轉電杜錫珪。老杜大怒。遂下令查辦楊砥中。茲錄其覆楊樹莊電如下。

馬江海軍警備楊司令鑒。灰電悉。已派員前往徹查矣杜錫珪鑒。

京師教育勢將完全停頓

▲各大學欠八個月 ▲中小校亦不能開學 ▲教育界全體大索薪

京師教育。自國立專門以上八校以至公立中小學校。俱因積欠經費過鉅。不能開學。迭誌本報。茲據教育界消息。國立八校欠至本月止。已欠八個月經費。現在各校分文無著。教職員生計亦不能維持。各校多有辭退教席。另謀生活者。各校當局深恐同人星散。暑假後即有開學之望。亦事實上不能授課。已一面切勸同人。勿遽引去。一面由八校聯席會議議決向當局大舉索欠。惟政府當局早已置教育于度外。恐未必能生效力。若再拖延半月。各校教職員勢將多數聯袂而去。故各校當局焦灼萬分云。

京師公立中小學及北京師範學校。本來經費有限。合數十校。月不過三萬五千元。仍亦積欠二月有奇。原定本月二十日開學者。迄今尙無消息。各校教職員不得已乃派代表赴保。來援曹使。曹使雖已概允維特。並公函崇文門稅務監督。請其速予撥付。但聞至今尙未實行。日前所撥者。又搭發特別流通券多成。現在流通券市價僅二三折。各校事實上所領經費。不及三分之一。不特各教職員。以杯水車薪。無補生計。即學校本身。亦事實上不能支持。故迄今尙無開學期。恐將與專門以上八校同陷于不可救藥之境云。

國立八校教職員聯席會議。前已議決大舉索欠各校長亦竭力向各方面呼籲。現聞已定於下星期二(二十八日)召集聯席會議。再議具體辦法。即實行大舉與當局交涉。而中小學校聯合會至不得已時。或亦將請其共同行動。決定竭全體之力。爲最後之運動。非達開學目的不已。如終無結果。則于相當時機。對全國宣告不能維持學校之原因。求全國國民予以援手云。

新詩

◇孤舍悽涼 (心烁)

昨日我由家中來。
那天氣是狠清爽的。
今日我在校中住。
慘淡的天 空又下起 雨來了。
只聽簷前的雨水。
不住的點點滴滴。
就像那別時的淚兒。
不由自阻。
唉!
傷心的天公啊?
你有甚麼不遂事。
不遂的事盡在我罷罷了!

△

回憶上學期。
景況還是歷歷在目呢!
想起能不傷感!
芝生君還未畢業呢。
不時的過從。
一腔心服事皆可吐出。
分袂幾何時!
芝生亦作客他鄉了!

△

孤燈一盞。
對影成雙。
亞字式的破窗。
連一點紙也沒有。
一陣陣 的風兒由 窗隙射入。
只聽嗚嗚的直响。
傷時的秋蟲。
也不住的直叫。
就像叫的是不好了!
『秋』風來了!
『冬』也若來了!
兩條漏草的破口袋。
成十字形的落在床上。
他默默的對着我。
一把破掃帚。
他也頻向西的向着我。
就好像他偎着他們。
的主人未來理他是的。
唉!
時命多舛!
人物同悲!
你若堅固處着!
不難再逢知己!
我也不辰。
無暇顧你。
不過作個有緣相伴吧。
簷前的雨水。
滴的較前更緊!
風兒仍 由窗隙仍 然是直入!
觸目情傷!
盡成憾事!
破壁一間只好修行着吧。

…一九二三.八.二二由一師校舍寄…

◇一個青年的命運 (馮至)

神一般的光。

——他不能自抑!
使他一邊流淚。一邊唱!

△

當他看的時候——
深夜。陪張燈伴着。
顧影自憐的青年。
早晨。小鳥喧噪着。
兒女密吻的幽歡。
或是是風呼號着——
分別了夢裏的人兒。
嚇斷了回想的途徑。
他唱的是。夕陽染紅了江水。
涼風吹來。那些失意人的晚祠。
浮煙使月色朦朧。
飄揚着闇淡的哀曲。
他的淚泉有時乾。
淚還要流。
他的心血有時枯。
血總是嘔。
——他唱了出來。
有的也被人聽去。

△

形骸憔悴而無力。
不能留住他的靈魂!
——他對於他的命運。
有些無可奈何的悔。
無可奈何的愧!
他最後躺在床上。
勉強作了一首快樂的歌。
他祈求:『哦。神——
請恕我的罪過!』
祖叔以憐憫的心。
把他葬在玫瑰花下。
那憂鬱的姑姑呵。
仍是夜夜的哀哭!
每逢春日。
玫瑰花兒依然盛開。
宅們盛開之際。
總短不了年輕的人們——
踏着他墓旁的青草。
拿着些玫瑰花朵。
唱着他臨死所作的歌兒。
由稞稞的玫瑰花叢走過!

新潮飛沫

出版與文化 (續) (臧啓芳)

試問不懂洋文的人看了這句話能不能明白是什麼意思?恐怕研究政治學的人不見英文原字也不能明白這句話的意思原來乃是『雜支出的議案』乃是利益交換的』意思我們何妨說『在雜支出的議案裡利益交換的事是很多的』照這樣說法閱者總可明瞭這句話的意思

直譯有病意譯也有病意譯最大的弊病是割裂拋棄譯書人所藉口的理由是節譯撮要實則多屬偸懶再不然就是譯不出來這種例子不一而足可以不必舉了講過著書人譯書人的缺陷可以講講我國學會或學社的缺陷簡單言之今日各學社通犯二種毛病一組織不堅二責任不專三閱稿不細學會或學社的組織本以提倡科學鼓舞出版爲目的非集合多數學者鼓舞出版乃是關係國家文化的要圖措充足基金不可所以然者提倡科學不可不有宏大的規模與永久的計畫現今國內各學社那一個有充足基金和齊備人才因爲基金充足人才不齊備才不能支持久遠這是犯了組織不堅的毛病學社審查書稿必須有專人負責研究哲學者須專審查哲學書稿研究政治學者須專審查政治書稿現在一個學社往往只有幾位研究教育的人就要校閱各種科學的稿子而且他們並不把責任分配清楚使某人專任校閱某類稿子只是有幾個稱名閱稿等到稿子來了竟無人校閱實在犯了責任不專的毛病再者閱稿的人須有充足光陰認定閱稿是他的正當事業纔能對於譯稿的好壞仔細品評對於書文句正誤加意審查像現在各學社負校閱責任的人往往非常忙碌對於書稿的好壞正誤簡直沒有工夫細看也是一件大毛病

學社的缺陷既是這樣再看看書局的缺陷如何前邊說過了歐美的書局眼光遠大印刷精速我國的書局恰與之相反就是眼光短小印刷遲緩書局是營利性質我們原不必因其惟利是圖而加責備但是營利亦自有道倘能放大眼光不附於目前小利而具一種提攜文化的心思結果必收利已利人的大功今日我國書局雖不乏稍具眼光者而眼光終屬短小至於提攜文化利人利已的事情就不見得眞肯實行了說到印刷的遲緩最足使人驚異聽說頁數稍多的書總得一年工夫方能印出印刷這樣遲慢實在與文化的發達大有關係(未完)

暫有眉目之財政消息

▲鹽餘放回之經過情形 ▲支配清單提交閣議 ▲七銀行借欵之小波折 ▲各機關索薪接踵而起

關于鹽餘放回問題。經財政當局與四國銀行團。再四磋商。屢焦舌敝。直至廿五日下午。始接到允許發放之通知。定下星期一日開寫支票。此問題已告一段落。惟六七兩月。皆爲淡月。統計四銀行應放之數。約共三百七十萬元。而匯理一行。因金佛郎問題。仍將保管部分。扣留不放。故三百七十萬中。尙須除去四分之一。所餘之數。只有二百八十萬元。又正金銀行扣去九六公債本息九十萬元。其實在到手者。不過一百九十萬元而已。聞張財長已按照上列實收數目。擬具支配清單。於下午出席閣議時提交各閣員。公同討論。俟經決定之後。即將公布。至七銀行展期借欵。大體上亦已磋商就緒。其用途指定爲治安費。原議前晚由財次沈湘昭總務廳長朱有濟等。與七銀行當事人。商訂草約。詎前日下午。有教部索薪團百餘人。包圍沈次長之舉。(見另條)致未與七銀行有所接洽。現又改訂廿五晚爲最後之會商。能否順利成功。不生變動。尙無切實之把握。而沈財次因受教部人員之凌踐。態度頗形消極。此與展期借欵進行上。皆有若干影響云。

又國務院秘書廳。前(二十四日)索薪大會。二十五日張秘書長確已籌得現欵二萬元。准於下午先發五月份薪俸三成。惟各職員聞之不甚滿意。昨日下午三時仍在西會議廳開會繼續討論。向攝政當局及財部索取欠薪之方法。此外如農商部內務部。亦將接踵而起。不知張財長如何術以資應付。聞張財長擬日內將兵。多多益善。否則不敷點綴。恐更將引起糾紛矣。

政安兩系急謀破壞大選

▲議定三種辦法

據京訊觀廿五日之憲法會議出席人數。僅四百四十八人。但較諸前兩次。均有起色。與大選人數相差。只有四五十人。所慮者津滬方面之僞亂分子。迄今尙未中止運動。據天津消息云。政安兩系等(政學系安福系)之計畫。實有令人可驚者。其辦法約有三種。最近已議定。在進行中。(一)力挽黎黃陂。離開天津。周行各省。宣布被迫情形。以鼓動國民觀念。(二)以金錢誘仰在京各議員南下。湊足南國會人數。(南國會亦有議員三百八十一人)(三)於必要時。即在上海設立委員制之新政府。果爾則南北兩國會。已針鋒相對。孰勝孰負。仍看最後五分鐘之熱度如何云。

江浙紳商亦簽定平和公約

江浙平和公約。除由蘇浙滬當局分別簽字蓋章外。紳商方面。亦由張一麐氏往返滬寧杭。外交各紳商一律簽字。現已簽齊。計蘇省爲馮夢華張季直唐蔚芝段少滄黃伯雨仇來之沈信卿張仲仁袁觀瀾張一鵬黃任之史量才姚紫若穆抒齋等。浙省爲褚長(森)吳慶坻高雲麟徐宗溥沈金鑑京廣登盛竹書方椒伯虞洽卿鄔志豪毛西峯徐建侯李徵五陶拙存徐申如王曉籟章一山等數十人聯名各紳商刻又聯合旅京江浙同鄉孫慕韓汪伯唐錢幹臣王儒堂王少山胡馨吾沈硯齋等。要求政府。切實保障下列三項。(甲)江浙邊境鄰省所駐軍隊。迅令退回原防。(乙)在合法政府未成立以前。江浙軍事長官。無更動之必要。(丙)江浙互助。應給予種種便利云。

魯熊自請罷免

▲謂愧無弭盜之才

自臨案發生。何鋒鈺已經免職。田中玉地位。亦已動搖。而省長熊炳琦亦有連帶責任。頃聞熊氏已呈請國務院。將省長職免罷。茲竟得其呈文。大意謂查自臨案發生。外人被擄。炳琦爲民政之長。愧無弭盜之才。當經呈明自請襮職。以謝中外。業奉前大總統批交鈞院議處在案。今中央未布明文。而外團忽提通牒。竊恐國權將落。益覺悚惕難安。蓋以通牒之條文過苛。殊於國威有損。而炳琦之處分未完。物失情法之平。爲此呇呈仰懇查照前案。迅將炳琦先行罷免明令公布。一面與主管各部。將通牒之關於罷免軍事長官及有損國威各條。毅力主持。早日駁復。以彰國威。而維國權。不勝屏營待命之至云云。

王毓芝返京與教農兩長

▲汪榮寶 ▲李士偉

據某方消息。前赴保磋商大選及補充內閣之王毓芝。業於二十五回京。王氏抵京後。即赴私宅小憩晚間在東城某宅聚餐。席間乘便作非正式之會議。王氏在保討論大選之結果。未得詳悉。補充內閣問題。並未多加討論。惟聞汪榮寶之教長。係津派與某某等要人所推薦於保方者。而李士偉則有農長之擬議云。

社會瑣聞

▲議員有齒焚身 (北京)

據大公報云當此謝仇欲死之時惟八百羅漢左宜右有不意過上臨視議員公民團惡作劇兒有北來羅漢則佃以老拳携其資斧笑話雖多未有如參議員張端之竟以身殉財據聞張端日前在滬領得公費之後頗欲北上在滬寧路北站上車時被公民所阻口角之下拳腳交加不意誤傷太陽穴異常狼狽卒被公民等搜出公費長揚而去張氏力疾登車氣傷同時並發即在途次車中斃命詳情容再探誌並聞內部照章將以黃姓遞補該缺云

▲滄州之鐵獅刲

▲難免粉身碎骨 (直隸)

直隸諺語有『滄州獅子景州塔』一語言兩項皆係最巨最古之鐵工程近人云滄州之獅雖係鐵質但考其中含金頗富若能從事鍛冶提鍊定獲利豐厚並聞伊擬向該縣署呈請官賣按該獅係多年之古績一旦碎毀殊爲可惜恐該縣不能准予所請云

▲自由戀愛變作虎列拉 (南京)

甯垣某校校長周東瀛留學生也回國後從事教育數年以辦事得力頗得時興然性嗜英文於談吐間輒喜雜以數英語一日校中開演說會題爲自由戀愛四字演員講畢於是請校長登台評判校長云(上略)我們學校裏的學生個個染着一種很危險的病並且這病是現在一種普通流行的病衆方細聽所謂流行病者厥名爲何有頃始大聲曰這病叫做甚麼呢就是叫做『自由愛』(譯音似虎列拉)衆誤作虎列拉竟面面相覷離席而去且云速歐醫否則不得了校長品立台上竟不知所云後經探悉始知爲諧音之誤聞者無不爲之捧腹云

實業欄

◎美國橡皮銷耗日增

▲十年來進口漸多 ▲價値日減

美國橡皮銷路近年愈廣在經濟界所佔之勢力亦愈盛該國橡皮製造家近曾組織一團體以『考慮橡皮製造各問題猶注重於阻止市價之不自然的調整』爲目的可見橡皮一業在美國工商界上關係日見重大據紐約國家市銀行商業紀錄前十二年來美國橡皮之消費逐年擴展同時橡皮價値則逐漸跌落一九一一年間美國進口橡皮僅七二〇〇〇〇〇〇磅而一九二三會計年度(本年六月份爲止)內進口額將達七七五〇〇〇〇〇〇磅超過一九一一年十倍以上但目下市價則遠低於一九一一年是年進口橡皮價平均每磅一元另六分一九二二會計年度內每磅一角五分一九二三年會計年度首九個月內平均每磅一角七分前十二年間美國進口橡皮共四二五四〇〇〇〇〇〇磅價値約二〇〇〇〇〇〇〇〇〇元一九二三會計年度內進口額之鉅超過以前橡皮史上任何年份計共七七五〇〇〇〇〇〇磅一九二二年度祇五六八〇〇〇〇〇〇磅即最高記錄之一九二〇年度亦祇六三一〇〇〇〇〇〇磅此盛大之增漲大半由於汽車出產日多所用橡皮足佔美國進口全部橡皮四分之三查美國進口橡皮佔全世界所產橡皮四分之三是可見美國汽車工業竟消耗世界橡皮半數以上及美國橡皮製造品出口一九一〇年度値一千萬元一九二三年度增至三千六百萬元所有美國進口橡皮大半經過地球之一半程途而始入美國工廠蓋產生世界多數橡皮之馬來半島及荷屬東印度羣島均在美國地面之正對面今年三月底爲止以前九個月內進口橡皮來自英屬東印度者計四萬另一百萬磅來自荷屬東印度者八千二百萬磅來自巴西者二千四百萬磅來自英國者二千九百萬磅由此等數字可見美國進口橡皮有一大部分來自東方云

◎主持家計亟宜注重預算

預計每年進欵支配每年用途立有一定範圍不能溢出此範圍以外且使時有存餘以備意外急需此關乎一家之盛衰興滅主持家計者亟宜注意實行不可忽視者也近世生活程度日高習俗又日趨奢侈而其每歲收入並不加增於前或受兵亂水旱各災之影響反較前短收以有限之來源而供無窮之消耗主持家計者再不注重預算以約束用途則何以維持生計而保家庭之幸福管思小康之家每歲收入僅在千元以內而其一家男女衣服裝飾應酬等費已足耗歲入之全部其他正當用途反無所出如此漫無預算不量入爲出勢必破家不能自立弱者流爲餓莩强者作奸犯科遺毒社會故愚以爲不注重預算遺一時之驕奢淫逸實爲萬惡之源非僅一家之隱憂實爲社會之大患也總之爲家長者握家庭經濟權之當使人共曉出入之內容實有共同維持之責每歲之初尤當酌量情形規定各項用途勉家人遵守無論如何決不能超越預算範圍以外昔蘇子瞻致秦太虛書曰初到黃廉入旣絕人口不少私甚憂之但痛自節儉日用不得過百五十每月朔便取四千五百錢斷爲三十塊掛屋梁上平旦用畫叉挑取一塊即藏去叉仍以大竹筒別貯用不盡者以待賓客又陸梭山云今以田疇所收除租稅及種蓋糞治之外所有若干以十分均之留三分爲水旱不測之備一分爲祭祀之用六分分十二月之用取一月合用之數約爲三十分日用其一可餘而不可盡用至七分爲得中不及五分爲嗇其所餘者別置簿收管以爲伏臘裘葛修葺牆屋醫藥賓客弔喪問疾時節饋送又有餘則以周給鄰族之貧弱者賢士之困窮者佃人之饑寒者過往之無聊者蘇陸二公所言可謂剴切詳明吾人宜取法庶足保家庭之幸福而挽近世之澆風也

◎蘭捐稽查機關已撤銷

滬杭甬鐵路車運乾蘭旺市期內由江浙兩省委派稽查蘭捐委員居松年辦公處自本年五月十五日起以三個月爲限現在扣至八月十五業已期滿該辦公處照章撤銷分呈江浙兩省財政廳所有分派南北兩站以及麥根路車站袋角等處之稽査蘭捐司事亦經同日撤回矣

◎中華火柴公司改組訊

▲無限公司改爲有限公司

江蘇省長公署昨咨農商部文云爲咨行事據實業廳呈稱據南匯縣知事呈稱據中華火柴股份有限公司董事朱子灝等呈稱商等鑒於我國火柴日用浩繁利權外溢莫可制止爰於民國九年五月間集合資本國幣十萬元在周浦市創設中華火柴無限公司建廠製造火柴並販賣火柴原料於上海縣英租界廣東路六五九號設立總發行所開辦以來營業尙稱發達惟我國實業甫在萌芽若非資本雄厚殊足不以固基礎而圖久遠茲爲擴充營業起見由商業集議增加資本改組股份有限公司計定資本總額國幣三十萬元先收半數計國幣十五萬元以中華火柴無限公司原有財產及盈餘(未完)

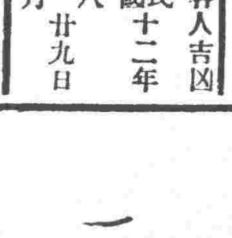

舊七月十八日 水曜 甲戌 赤口 滿 參宿

各人吉凶 民國十二年八月廿九日

本日之吉凶▲一白之人新謀計畫難以完成之日議商議財亦凶南北西吉▲二黑之人輕信人言易招失敗之日東南吉▲三碧之人雖進行順利之事中途亦易逆轉之日西東吉▲四綠之人易各執己見之日新事業應縮手巽乾吉▲五黃之人易逢他人强求之日務宜避之東南北吉▲六白之人多幸之吉日入學賀號開業企業等吉巽吉▲七赤之人得立身出世之端緒之日轉居開業賀號建築以次皆吉巽吉▲八白之人於煩悶之中積苦勞而不顯功績之日東南北吉▲九紫之人總不進而自取禍分自至之日乾吉

引値 寄値 …… 後場

◀…社電信 遠期 近期 遠期 ●偏原錢鈔 ……

◀所引取 ●豆餅 當限 一、八七 九月限 一、八五 十月限 一、八〇 先限 一、八〇

●高粱 先限 …… 當限 二、七五 先限 二、九七

◀所引取 ●錢鈔 先限 …… 金對小洋 近限 一四五、一〇 遠限 一四四、五〇 銀對小洋 一四七、〇〇 一四七、〇〇

◀品三… 十一月 十二月 一月 先限

◀物現布 鷄島 八、四〇 扇面 一二、二〇 福助 一三五、〇〇

◀所引 ▲混保物(百斤建) 前場寄付 八月 …… 九月 …… 十月 ……

大豆 小麥 高粱 粟 包米 ……

●…物 金對小洋 近限 一四四、七〇 遠限 金對現物 金對小洋 銀對小洋 ……

溫度 平均 最高 最低

滿鐵幹線

[illegible]

特長
授最高學府之推奬配製之眼科特効有基藥誠爲現代眼病藥男超銘之良藥也

主效
虎眼瘡□爛眼□漏風眼□旱眼□蟠眼□雲目□結膜炎□瘡眼□翳子

藥價 廿錢 卅錢 五十錢

本舖 大阪 東京 丹平商會

各藥店代售

奉天支店 鼓樓南路西

◎農商部註冊◎

精益眼鏡公司

自製各種鏡片

電話 九六七

認明本公司招牌幸勿岐途

中國光學第一家

諸君欲購最新式完美可靠眼鏡無任歡迎

總公司在上海

文鳥香皂

最新理化學
應用經濟的
優良製品也

總代理店 寺庄洋行

中華書局民國十二年出版的

新學制適用 新小學教科書

初級用書

書名		冊數	定價	已出版的
國語	讀本	八	一至四 一角 五至八 一角二	已出七冊
國語	教授書	八	各三角	已出五冊
常識	課本	八	各一角	已出一冊
常識	教授書	八	各三角	已出一冊
公民	課本	八	各六分	已出五冊
公民	教授書	八	各一角	已出四冊
算術	課本	八	各一角	出全
算術	教授書	八	各二角	已出七冊

高級用書

書名		冊數	定價	已出版的
國語	讀本	四	各一角二	已出二冊
國語	教授書	四	各四角	已出二冊
公民	課本	四	各六分	已出二冊
公民	教授書	四	各二角	已出二冊
歷史	課本	四	各八分	出全
歷史	教授書	四	各三角	已出二冊
地理	課本	四	各八分	出全
地理	教授書	四	各三角	已出二冊
理科	課本	四	各八分	出全
理科	教授書	四	各四角	已出一冊
算術	課本	四	各一角	出全
算術	教授書	四	各三角	已出三冊
英語讀本		四	各一角半	已出二冊

新學制適用 新中學教科書

初級中學用

書名	冊數	定價	已出版的
初級古文讀本	三	各四角	第一冊
初級公民課本	三	各三角	第一冊
初級本國歷史	二	各六角	第二冊
初級本國地理	二	各六角	第二冊
初級混合法算學	六	各四角	第一冊
初級混合數學	六	各六角	第一冊
算術	全	一元二角	已出版
算術習題詳解	全	一元四角	已出版
代數學	全	一元二角	已出版
代數學習題詳解	全	一元六角	已出版
平面三角法	全	八角	已出版
三角法習題詳解	全	八角	已出版
植物學	全	八角	已出版
動物學	全	九角	已出版
礦物學	全	九角	已出版
生理衛生學	全	九角	已出版
初級英語讀本	三	各六角	已出二冊
初級英文法	三	各三角半	已出二冊
新師範教育學	全	四角	已出版

▲以上各書預備充足備秋季開學用▲

上海及各省 中華書局發行

(癸176)

注意 新小學教科書各科樣本 新中學各科樣本 一律送閱函索即寄

東三省官銀總號廣告

啓者本號發行之大洋匯兌券在奉天省城吉林長春哈爾濱北京天津烟台七處照按本號規定數目逐日懸牌市價作匯上海規銀並准免費匯兌凡有持本匯券到後列通匯地點本總分各號按票匯辦法匯兌本券者無論欵數鉅細一概不取滙費惟電匯手續不同須隨時商酌恐未週知特此廣告

計開通滙地點

▲奉天省 省城 安東 鳳城 莊河 撫順 本溪 寬甸 興京 西豐 西安 東豐 海龍 山城鎮 通化 桓仁 臨江 輝南 柳河 新民 新立屯 彰武 法庫 黑山 盤山 錦縣 錦西 北鎮 興城 綏中 義縣 康平 台安 海城 蓋平 遼陽 營口 岫巖 復縣 遼中 鐵嶺 開原 公主嶺 四平街 昌圖 八面城 通遼 遼鎮 洮南 遼源 ▲吉林省 省城 長春 哈爾濱 双城 ▲黑龍江省 巴彥 綏化 ▲直隸省 山海關 留守營 昌黎 ▲山東省 龍口 黃縣 ▲熱河特別區

▲北京 天津 上海（以上三處通匯銀兩現洋不匯奉票）

附設倉庫營業廣告

本號爲便利商業工業通融資金起見兼辦貨物抵押放欵利息格外公道並於大西關建築倉庫收存貨品一切規則不及備載如承惠顧請臨本號面洽可也

本號營業股 中國電話三三〇三 日本電話六八番

倉庫 中國電話一一七八號

聲明換照

茲有開埠局官地一所坐落在長春東三馬路（東至官銀號西至德原棧李宅南至大道北至三馬路）原係瑞係氏所有產現憑中說合過戶自立堂永遠爲業因原照遺失恐後發生糾葛已呈明警廳先行登報兩星期後再爲填給新照以資保管爲此聲明

本溪湖煤塊 大昌煤局 電話 日二〇九號 中二四二番

◎斯界之威權 防毒美感 衛生保險套

◎使用此套能強壯心身延長快樂時間防止病毒侵犯最爲穩當也◎此套品質優良材料堅固不似歷來者起不快之感且不致半途破壞敝號負責保證◎爲廣布起見五千名以內定購日金六十錢（六毛）以上者贈送精美烟卷保險套一根

◎男子用保險套▲優壹打六十錢▲貳打一圓十錢▲特一打八十錢▲二打一圓半

◎女子用子宮套◎此套能防止經血及病之侵犯增加快感誠最新奇品也▲一個七十錢◎兩個壹圓參拾錢◎定購時請由郵政局振替或兌滙寄欵◎郵票按原價加一成合算◎接到滙欵立即寄秘送上◎定購二圓以上者郵局代理收欵亦可◎定購十圓以上者按批莊價發賣但須封入三分郵票函知敝號以便商定價格

東興堂橡皮製品部 日本東京赤阪丹後町十二 振替東京二三七二二番

婦人注意！

赤白帶之危險

夫赤白帶者、乃因子宮疾病、月經以外之泌物也。初罹此疾。多不注意。至病勢漸進。經血失期、頭痛、目眩。耳鳴、心悶。身體虧虛。腹部發脹。血寒氣弱。白帶日久、變爲黃色、青色。含有血質。惡臭難堪。病毒侵犯子宮、卵巢。以及腹膜、心臟。繼而危及生命。

赤白帶之徹底治法

夫赤白帶、絕非歷來所用洗滌等一時姑息方法。所能治癒。必須求本追源。力圖醫治子宮病症。近世著名醫學士北畠氏。發明補宮藥球。於夜晚安眼時間。將藥球塡入子宮。自然熔。化根治病源。實外科良藥也。凡患子宮內膜炎、外膜炎、實質炎、喇叭管炎、子宮淋疾、子宮糜爛、子宮出血、經血不調、白帶白淫等症者。請速用此藥。確保立奏奇效。

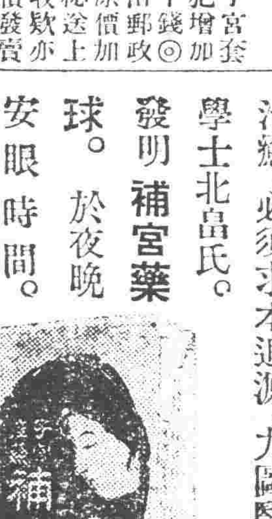

子宮補球價目

四天分葯日金六毛 一星期分葯一圓
十五天分二圓 二十五天分三圓
五十天分五圓 百十天分十圓

座藥

總發賣處 日本東京市京橋區新榮町四丁目一番地 命之母本舖 笹岡省三藥房

如蒙函索當務請擲下三十錢郵票即奉送兩天分藥球並說明書不取分文

健胃强肺

山田正路丸

ヤマタセイロガン

大連東昌洋行

遇有下痢肚痛等症一服本劑見効如神眞可謂整胃調腸之靈藥也 勸君肚裏稍覺不爽快立服本劑可也如果大意必有後悔不及之患 今之正路丸乃係日俄交仗當時之征露丸是也○倘犯侵急性胃腸病暨肺癆病者服之靈驗如神○常服此藥必能豫防腸癰午痧紅等病症無疑○凡出外旅行者必須携帶此藥必無不服水土之患現値兵犯瘟疫之際仰各位常備一劑以免病災

資誠堂鑑製

600